



Penelitian dan Pengabdian kepada Masyarakat Unika Atma Jaya



LAPORAN TAHUNAN 2017
PENELITIAN DAN PENGABDIAN KEPADA
MASYARAKAT UNIKA ATMA JAYA

LEMBAGA PENELITIAN DAN PENGABDIAN KEPADA MASYARAKAT



Penerbit Universitas Katolik Indonesia Atma Jaya

2018

LAPORAN TAHUNAN 2017

PENGABDIAN DAN PENELITIAN KEPADA MASYARAKAT UNIKA ATMA JAYA

©Penerbit Universitas Katolik Indonesia Atma Jaya

Penerbit Universitas Katolik Indonesia Atma Jaya

Jl. Jend. Sudirman Kav. 51

Jakarta 12930 Indonesia

Phone : (021) 5703306 psw. 631

E-mail : penerbit@atmajaya.ac.id

Website : <http://www.atmajaya.ac.id>

Cetakan Pertama, 2017

Penanggung Jawab : Dr. jur. Asmin Fransiska

Redaktur : Staf Lembaga Penelitian dan Pengabdian kepada Masyarakat
Universitas Katolik Indonesia Atma Jaya

Desain Sampul : Fransina Mairuhu

Laporan Tahunan 2017

Pengabdian dan Penelitian Kepada Masyarakat Unika Atma Jaya

Jakarta: Penerbit Universitas Katolik Indonesia Atma Jaya, 2018

iii + 79 hlm.; 21 x 29,6 cm

ISBN

Hak cipta dilindungi Undang-Undang

Dilarang mengutip atau memperbanyak sebagian atau seluruh isi buku ini tanpa izin tertulis dari Penerbit.



Anggota Asosiasi Penerbit Perguruan Tinggi Indonesia

Laporan Tahunan - 2017

Penelitian dan Pengabdian

kepada Masyarakat

Universitas Katolik Indonesia Atma Jaya

**Lembaga Penelitian dan Pengabdian kepada Masyarakat
(LPPM)**

Universitas Katolik Indonesia Atma Jaya

Jakarta

Laporan Tahunan 2017

Penelitian dan Pengabdian kepada Masyarakat Unika Atma Jaya

©Penerbit Universitas Katolik Indonesia Atma Jaya

Penerbit Universitas Katolik Indonesia Atma Jaya

JL. Jenderal Sudirman Kav. 51

Jakarta 12930 Indonesia

Phone: +6221 5703306 ekst. 631

Email: penerbit@atmajaya.ac.id

Website: www.atmajaya.ac.id

Cetakan Pertama, Edisi 2017

Tim Penyusun Laporan Tahunan 2017

Lembaga Penelitian dan Pengabdian kepada Masyarakat

Universitas Katolik Indonesia Atma Jaya

Penanggung Jawab : Dr. jur. Asmin Fransika
Redaktur : Staf Lembaga Penelitian dan Pengabdian kepada Masyarakat
Universitas Katolik Indonesia Atma Jaya
Desain Sampul : Fransina Mairuhu

Hak cipta dilindungi Undang-Undang

Dilarang mengutip atau memperbanyak sebagian atau seluruh isi buku ini tanpa izin tertulis dari Penerbit.



Asosiasi Penerbit Perguruan Tinggi Indonesia

Kata Pengantar

Puji dan syukur kepada Tuhan yang Maha pengasih karena laporan tahunan 2017 ini dapat diselesaikan dengan baik. Seperti tahun-tahun sebelumnya, laporan tahunan ini disajikan untuk menyampaikan seluruh kegiatan penelitian dan pengabdian kepada masyarakat yang telah dilaksanakan oleh tenaga pendidik di program studi/fakultas/unit yang ada lingkungan Universitas Katolik Indonesia Atma Jaya di bawah koordinasi Lembaga Penelitian dan Pengabdian kepada Masyarakat (LPPM) Universitas Katolik Indonesia Atma Jaya.

Isi laporan tahunan ini terpusat pada beberapa sasaran mutu yang telah ditetapkan untuk LPPM pada tahun 2017, yaitu kinerja di bidang penelitian, pengabdian kepada masyarakat, publikasi nasional dan internasional, kegiatan ilmiah (workshop, seminar, dialog publik dan diseminasi hasil penelitian dan pengabdian kepada masyarakat.

Semoga laporan ini dapat menjadi gambaran menyeluruh atas kerja penelitian dan pengabdian kepada masyarakat di dalam dan di luar lingkungan Universitas Katolik Indonesia Atma Jaya, namun lebih dari itu merupakan pertanggung jawaban Lembaga Penelitian dan Pengabdian kepada Masyarakat (LPPM) dalam tahun 2017.

Laporan ini dapat disusun atas kerja sama baik dengan berbagai pihak, diantaranya pusat-pusat di bawah koordinasi LPPM, para pimpinan dan koordinator penelitian dan/atau pengabdian kepada masyarakat ditingkat fakultas/prodi.

Akhir kata kami mengucapkan banyak terima kasih untuk semua pihak yang mendukung penyusunan laporan tahunan LPPM ini.

Elizabeth Rukmini,

Warek IV

Agustinus Prasentyantoko

Rektor

DAFTAR ISI

Kata Pengantar

Bab I. ORGANISASI LPPM

- 1.1. Latar Belakang
- 1.2. Visi, Misi, dan sasaran mutu
- 1.3. Struktur Organisasi, Pusat-Pusat dan Komisi
- 1.4. Tugas-Tugas LPPM

Bab II. KEGIATAN LPPM

- 2.1 Skema Penelitian
 - A. Dana Internal Unika Atma Jaya
 1. Penelitian Mandiri Dana Fakultas
 2. Penelitian Lintas Fakultas/Program Studi/Unit
 - B. Dana Eksternal Unika Atma Jaya
 1. Penelitian dengan Dana Hibah Dikti
 2. Penelitian dengan Dana dari Lembaga di luar Dikti
 - 2.1. Diseminasi Hasil Penelitian dan Pengabdian kepada Masyarakat: ATMA JAYA AWARD
 - 2.2. Pengabdian kepada Masyarakat
 - 2.3. Publikasi
 - 2.4. Kegiatan Penunjang
 - 2.5. Capaian Kinerja LPPM Berdasarkan Sasaran Mutu Tahun 2017.

Bab III. Pusat Kajian Pembangunan Masyarakat (PKPM)

- 3.1. Visi, Misi dan Sasaran Mutu
- 3.2. Kegiatan Penelitian
- 3.3. Publikasi/Laporan Penelitian
- 3.4. Pertemuan Ilmiah
- 3.5. Kerjasama dan Jejaring

Bab IV. Pusat Kajian Bahasa dan Budaya (PKBB)

1. Konferensi
2. Kuliah Umum dan Diseminasi Hasil Penelitian
3. Diskusi
4. Pelatihan/*workshop*
5. Publikasi

Bab V. Pusat Pengembangan Etika (PEE)

1. Pengajaran Filsafat/Etika
2. Publikasi Filsafat/Etika
3. Kolokium/Seminar/Simposium

Laporan tahunan LPPM 2017

Bab VI. Pusat Penelitian HIV/AIDS (PPH)

1. Visi, Misi dan Tujuan
2. Lingkup Kegiatan Utama
3. Sasaran Mutu
4. Kajian Pokok PPH:
 - a. Penelitian
 - b. Pengembangan Kapasitas
 - c. Pengabdian kepada Masyarakat

Bab VII. Pusat Pemberdayaan Masyarakat (PPM)

1. Visi, Misi dan Tujuan
2. Kegiatan Pengabdian tahun 2017
3. Kerjasama dengan Prodi/Fakultas
4. Kerjasama dengan Mitra

Bab VIII. Sentra Hak Kekayaan Intelektual (Sentra HKI)

1. Sosialisasi
2. Kerjasama dengan Mitra

LAMPIRAN

Kata Pengantar

Sebagai bentuk pertanggungjawaban kinerja LPPM selama Tahun Anggaran 2017 maka kami mengeluarkan Laporan Tahun 2017 ini. Kami mengucapkan puji dan syukur kepada Tuhan yang Maha pengasih karena laporan tahunan 2017 ini dapat diselesaikan dengan baik. Seperti tahun-tahun sebelumnya, Laporan Tahunan ini disajikan untuk menyampaikan seluruh kegiatan penelitian dan pengabdian kepada masyarakat yang telah dilaksanakan oleh tenaga pendidik di program studi/fakultas/unit yang ada lingkungan Unika Atma Jaya di bawah koordinasi LPPM Unika Atma Jaya. Isi laporan Tahunan ini terpusat pada delapan butir sasaran mutu yang telah ditetapkan untuk LPPM pada tahun 2017, yaitu kinerja di bidang penelitian, kegiatan pengabdian kepada masyarakat, publikasi ilmiah, penelitian bersama (lintas unit dan hibah LPPM), pengabdian kepada masyarakat lintas unit, peningkatan mutu penelitian melalui pelatihan, workshop atau seminar, diseminasi hasil penelitian dan pengabdian kepada masyarakat, dan pengembangan jaringan kerjasama. Semoga laporan tahunan ini berguna bagi banyak pihak yang membutuhkannya.

I. ORGANISASI LPPM

1.1. Latar Belakang

Mengacu pada SK Yayasan Atma Jaya No. 006/I/SK/01/97, maka tertanggal 1 Februari 1997 didirikanlah Lembaga Penelitian Atma Jaya (LPA) dan Lembaga Pengabdian Masyarakat (LPM), dan masing-masing Lembaga dipimpin oleh seorang Ketua. Pada tahun 2007 kedua lembaga tersebut dilebur menjadi satu dengan nama Lembaga Penelitian dan Pengabdian kepada Masyarakat (LPPM), yang dipimpin oleh seorang Ketua. Penggabungan LPA dan LPM menjadi LPPM ditegaskan dalam Statuta Unika Atma Jaya. Secara keorganisasian LPPM berada di bawah Rektor.

Pada Bab VIII Pasal 30 statuta tersebut, diuraikan bahwa LPPM adalah unsur pelaksana tridarma perguruan tinggi yang melaksanakan sebagian tugas pokok dan fungsi universitas untuk darma penelitian dan pengabdian kepada masyarakat. Tugas pokok dari LPPM adalah melaksanakan, mengkoordinasikan, dan memantau pelaksanaan kegiatan penelitian dan pengabdian kepada masyarakat, yang diselenggarakan oleh staf pendidik secara individual atau berkelompok, program studi, fakultas, atau unit organisasi yang berada di bawah Universitas. Sedangkan fungsi dari LPPM adalah mengembangkan kegiatan penelitian dan pelayanan kepada masyarakat, mendorong dan membina kemitraan dan keterampilan yang didasari bidang keahlian sehingga dapat membantu meningkatkan kualitas kehidupan masyarakat, dan menyelenggarakan program penerapan hasil penelitian dan pengembangan di Unika Atma Jaya.

LPPM menangani penelitian dan pengabdian kepada masyarakat yang bersifat multidisiplin, tematik, dan terapan. Kegiatan LPPM bertujuan untuk (a) mengembangkan bidang keilmuan; (b) mengembangkan intervensi di dalam kampus dan masyarakat, khususnya masyarakat kurang mampu di perkotaan; (c) memperkaya bidang pengajaran; (d) mengembangkan jaringan kerja lokal, nasional, dan internasional.

Keberadaan LPPM tidak lepas dari keluarnya Peraturan Pemerintah No. 30 Tahun 1990 tentang Perguruan Tinggi, yang mengatur struktur lembaga di universitas dengan unit-unitnya. Untuk memenuhi peraturan tersebut, pada 1 April 1994 diterbitkan SK Yayasan No. 098/II/SK/3/94 yang mengintegrasikan Pusat Kajian Pembangunan Masyarakat (PKPM d/h Pusat Penelitian Atma Jaya atau PPA), Pusat Pengembangan Etika (PPE), Pusat Kajian Bahasa dan Budaya (PKBB d/h Lembaga Bahasa Atma Jaya atau LBA), dan Pusat Penelitian Kesehatan (Puslitkes) di bawah LPA. Pada tahun 2004 didirikan satu pusat kajian di bawah koordinasi LPA yaitu Pusat Kajian Asia Timur (PKAT). Kegiatan PKAT dimulai dengan berbagai seminar dan upaya kerjasama di tingkat regional. Namun dengan berbagai alasan, pada tahun 2009 PKAT ditutup. Demikian pula halnya dengan status Pusat Penelitian Kesehatan (Puslitkes), yang menurut SK Rektor No. 1570/II/R-113/9/2011, dengan alasan efektifitas maka koordinasinya dipindahkan ke Fakultas Kedokteran yang berada di Kampus Pluit. Dengan statusnya tersebut, maka Kepala Puslitkes bertanggungjawab kepada Dekan Fakultas Kedokteran.

Terkait dengan Lembaga Pengabdian kepada Masyarakat (LPM), pada awal didirikan pada tahun 1997, ada dua pusat di bawah koordinasi LPM yaitu Pusat Peningkatan Usaha Kecil Terpadu (PPUKT), dan Pusat Pengajaran Bahasa (PPB). Pada tahun 1998, didirikan satu pusat lagi yang bernama Pusat Pengembangan Sumber Daya Manusia (PPSDM). Restrukturisasi di LPM terjadi dengan diterbitkannya SK Yayasan Atma Jaya No. 1013/I/SK-LL-12/2000 tanggal 21 Desember 2000, bahwa di bawah koordinasi LPM ada tiga pusat, yaitu Pusat Pengajaran Bahasa (PPB), Pusat Pemberdayaan Masyarakat (PPM), dan Pusat Peningkatan Keterampilan (PPK). Pada pertengahan tahun 2006, kembali terjadi restrukturisasi di dalam LPM hanya membawahi PPM dan PPB, dan sejak pertengahan tahun 2010 ketika LPM sudah melebur dengan LPA menjadi LPPM hanya ada satu pusat dengan fokus pada kegiatan pengabdian kepada masyarakat dengan nama Pusat Pemberdayaan Masyarakat (PPM).

Pada tanggal 1 April 2010 dengan SK Yayasan No. 077/I/SK-LL/04/2010, didirikan Pusat Penelitian HIV/AIDS (PPH) yang memfokuskan diri pada kegiatan penelitian terkait isu HIV dan AIDS, yang memberi kontribusi bagi pencegahan dan penanggulangan penyebaran HIV dan AIDS secara nasional khususnya melalui perspektif ilmu perilaku. Dengan demikian sejak saat itu LPPM membawahi empat pusat penelitian, satu pusat pengabdian kepada masyarakat dan satu Sentra HKI, yaitu:

1. Pusat Kajian Pembangunan Masyarakat (PKPM)
2. Pusat Kajian Bahasa dan Budaya (PKBB)
3. Pusat Pengembangan Etika (PPE)
4. Pusat Penelitian HIV/AIDS (PPH)
5. Pusat Pemberdayaan Masyarakat (PPM)
6. Sentra Hak Kekayaan Intelektual (Sentra HKI)

1.2. Visi, Misi dan Sasaran Mutu

Visi

LPPM menjadi unit akademik berkualitas internasional dalam mengabdikan ilmu dan teknologi yang bermanfaat bagi kemajuan ilmu pengetahuan dan teknologi, proses pengajaran, pengembangan komunitas, khususnya komunitas kurang mampu di perkotaan, dan kemajuan kualitas hidup manusia umumnya.

Misi

1. Mengembangkan sumber daya pendidikan dan pengajaran di kampus dan masyarakat umumnya melalui penelitian dan pemanfaatan hasil penelitian dan teknologi terapan.
2. Mengembangkan unit-unit kajian akademik di lingkungan universitas yang berkualitas dan mampu bersaing secara nasional, regional, dan internasional.
3. Menghasilkan penelitian dan kajian-kajian akademik berkualitas yang memberikan dampak pada kebijakan kampus dan publik, baik di tingkat lokal, nasional, maupun internasional.
4. Mendiseminasikan hasil-hasil penelitian melalui seminar, lokakarya, publikasi jurnal, dan media lainnya sehingga mencapai sasaran seluas-luasnya.

5. Mengembangkan berbagai modul pelatihan untuk mengembangkan tenaga peneliti dan pengabdian masyarakat yang handal dan berkualitas.

Sasaran Mutu Tahun 2017:

Untuk tahun 2016 telah ditetapkan enam butir sasaran mutu LPPM, sebagaimana yang dipaparkan di bawah ini.

1. Jumlah penelitian minimal 35% dari jumlah staf pendidik tetap atau 143 kegiatan penelitian
2. Jumlah pengabdian kepada masyarakat minimal 25% dari jumlah staf pendidik tetap atau 102 kegiatan pengabdian
3. Jumlah publikasi minimal 65% dari staf pendidik tetap atau 266 publikasi
4. Jumlah penelitian bersama (lintas unit atau hibah kompetitif LPPM) minimal 21 penelitian
5. Jumlah kegiatan pengabdian kepada masyarakat lintas unit minimal 6 kegiatan
6. Jumlah kegiatan untuk meningkatkan mutu penelitian dan pengabdian kepada masyarakat dalam bentuk pelatihan, workshop, atau seminar ilmiah minimal 11 kegiatan
7. Jumlah kegiatan diseminasi penelitian dan pengabdian kepada masyarakat minimal 6 kegiatan
8. Jumlah jaringan kerjasama dengan lembaga lain minimal 4 kontrak kerjasama

1.3. Struktur Organisasi, Pusat-Pusat dan Komisi

Secara organisasi LPPM dipimpin oleh seorang Ketua dibantu oleh seorang Wakil Ketua. Dalam menjalankan tugas, Ketua dan Wakil Ketua saling bekerjasama dan didukung oleh seorang Kepala Tata Usaha, dan tiga orang staf pendukung untuk urusan Publikasi, Administrasi Keuangan, dan Administrasi Umum.

LPPM mengkoordinasi empat pusat penelitian, yaitu PKPM, PKBB, PPE, dan PPH, serta satu pusat pemberdayaan masyarakat yaitu PPM, dan masing-masing mempunyai karakteristiknya sendiri. Masing-masing pusat dipimpin oleh seorang Kepala Pusat dibantu oleh tenaga administrasi umum. Penjelasan lebih rinci dari masing-masing pusat diuraikan pada bab tersendiri. Sejak awal berdiri hingga sekarang, LPPM telah berganti lima kali kepemimpinan, yaitu:

Periode Tahun 1997 – 2000	Ketua	: Mely G. Tan, Ph.D.
	Sekretaris	: drg. Liling Pudjilestari, DDPH
Periode Tahun 2000 – 2003	Ketua	: Prof. Dr. Alois A. Nugroho
	Sekretaris	: drg. Liling Pudjilestari, DDPH
Periode Tahun 2003 – 2009	Ketua	: Prof. Irwanto, Ph.D.
	Sekretaris	: Dra. Sri Hapsari Wijayanti, M.Hum

Laporan tahunan LPPM 2017

Periode Tahun 2010 – 2012	Ketua	: Dr. A. Prasetyantoko
	Wakil Ketua	: Lamtiur H. Tampubolon, Ph.D
Periode Tahun 2013 – 2016	Ketua	: Dr. Clara R.P. Ajisuksmo, M.Sc.
	Wakil Ketua	: Dr. Rory A. Hutagalung, DEA
Periode Tahun 2017 – 2021	Ketua	: Dr.jur. Asmin Fransiska, S.H., LL.M

Gambar di bawah ini adalah struktur organisasi di pusat-pusat dan komisi yang ada di bawah koordinasi LPPM. Berdasarkan Amandemen I Surat Keputusan No.077/I/SK-LL/04/2010 bertanggal 22 April 2017 (TAMBAHKAN SENTRA HKI)

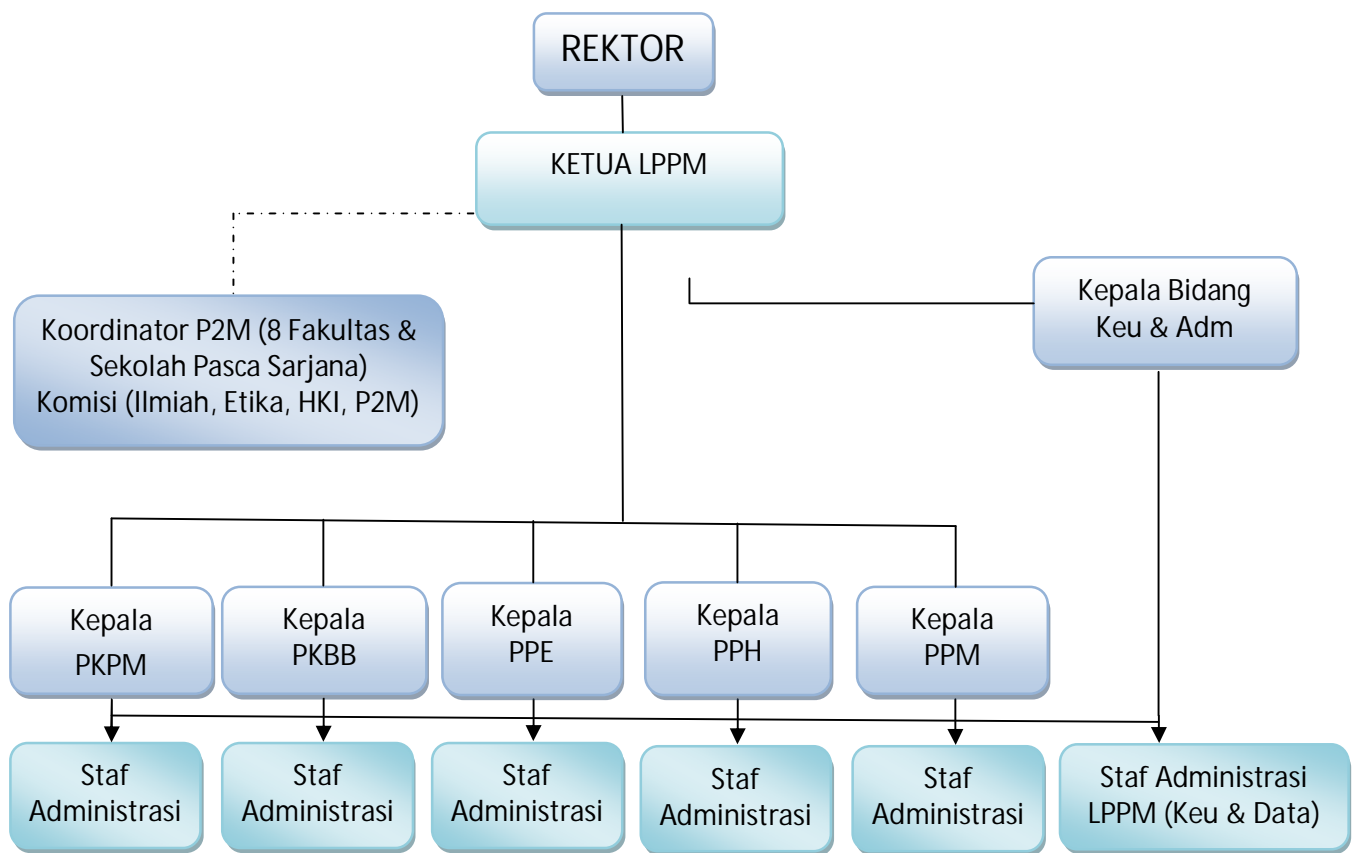

Gambar 1. Struktur Organisasi LPPM Unika Atma Jaya

Dalam menjalankan tugas dan fungsinya, LPPM berkoordinasi dan bekerjasama dengan Koordinator Penelitian dan Pengabdian kepada Masyarakat di masing-masing Fakultas. Di samping itu LPPM juga bekerjasama dengan empat komisi yang bertujuan untuk menjamin mutu dan arah kegiatan penelitian dan pengabdian kepada masyarakat yang dilakukan para tenaga pendidik. Keempat Komisi tersebut adalah:

1. Komisi Etika Penelitian:

Komisi ini membantu LPPM dalam menelaah proposal penelitian yang diajukan para staf pendidik di Unika Atma Jaya dari sudut pandang etika. Untuk periode tahun 2015-2016 susunan anggota komisi tersebut adalah:

Ketua	Dr. Alexander Seran, M.A.
Sekretaris	Dr. Lidia L. Hidajat, MPH, Psikolog.
Anggota	1. Prof. Irwanto, Ph.D.
	2. Prof. Dr. Rianto Adi, SH., M.A.
	3. dr. Sintak Gunawan, M.A.
	4. Drs. Suharsono, M.Si.
	5. Yassir Nasanius, Ph.D.
	6. Dr. Y.M. Harsono

2. Komisi Ilmiah:

Komisi ini membantu LPPM dalam menilai, membantu memberikan akses pada sumber dana dan daya, serta sebagai mekanisme kontrol terhadap proposal dan kualitas hasil penelitian. Untuk periode 2013-2015 susunan anggota komisi tersebut adalah:

Ketua	Rayini Dahesihsari, Psych., Ph.D.
Wakil Ketua	Dr. Luciana
Anggota	1. Prof. Dr. Ir. Hadi Sutanto, M.M.A.E.
	2. Prof. Dr. dr. Charles Surjadi, M.P.H.
	3. Prof. Dr. Maggy Thenawidjaja Suhartono
	4. Prof. Dr. I.B.R Supancana, SH., MH.
	5. Lestano, SE., MEc. Dev., Ph.D.
	6. Dr. Yanti
	7. Dr. Dorien Kartikawangi

3. Komisi Hak Kekayaan Intelektual (HKI): Menjadi Sentra HKI

Komisi ini mengalami transformasi kelembagaan dari sebuah Komisi yang membantu LPPM dalam mensosialisasikan perangkat perlindungan HKI melalui kurikulum baik sebagai satu mata kuliah maupun bagian dari mata kuliah yang relevan menjadi Pusat yang bernama Sentra Hak Kekayaan Intelektual (Sentra HKI). Pada tahun 2017, Sentra HKI mengadakan berbagai pertemuan dan sosialisasi guna mempertajam fungsi dan tugasnya yang kini menjadi sentral dalam meningkatkan kinerja HKI hasil dari Penelitian Universitas. Sentra HKI sedang mengatur kewenangannya dan kemudian dia awal tahun mendatang akan secara resmi berdiri dan memfasilitasi para dosen dan peneliti yang ingin mendaftarkan HKI secara resmi, begitupun juga membuat serangkaian aturan yang

akan bermanfaat bukan saja kepada Universitas, namun juga untuk dosen/peneliti, mahasiswa dan masyarakat yang membutuhkannya.

1.4. Tugas-Tugas LPPM

Tugas LPPM meliputi dua bidang utama, yaitu penelitian dan pengabdian kepada masyarakat, di bawah ini adalah uraian tugas LPPM.

A. Bidang Penelitian: Internal

1. Mengkoordinasi penelitian di fakultas/program studi dan unit-unit penelitian.
2. Membantu meningkatkan kemampuan meneliti pada staf pendidik.
3. Membantu meningkatkan mutu penelitian dengan mengadakan penataran dan kegiatan ilmiah untuk diseminasi dan pembahasan hasil penelitian.
4. Membantu menanggulangi masalah-masalah dalam pelaksanaan penelitian di fakultas/program studi dan unit-unit.
5. Menilai usulan yang masuk sesudah disaring di fakultas, dilihat dari segi mutu penelitian dan anggaran.
6. Membantu peneliti dalam hal etika, tema-tema dan metode penelitian serta HKI.
7. Membantu kerja sama antar staf pendidik dan antar-fakultas/unit untuk melakukan kajian-kajian lintas disiplin.
8. Membantu peneliti dengan pengembangan kebijakan insentif.
9. Memfasilitasi para dosen dan peneliti dalam mempublikasi kerja-kerja akademiknya melalui SINTA yang dikelola oleh Kemenristek Dikti.

B. Bidang Penelitian: Eksternal

1. Mendapatkan informasi yang berkaitan dengan penelitian, misalnya dari DIKTI, instansi pemerintah, non-pemerintah, dan donor internasional.
2. Mengembangkan jejaring penelitian bersama dengan perguruan tinggi anggota Aosisasi Perguruan Tinggi Katolik (APTIK) di seluruh Indonesia.
3. Mengembangkan jaringan kerjasama penelitian dengan berbagai perguruan tinggi di Jakarta, Indonesia, dan mancanegara.

C. Bidang Pengabdian kepada Masyarakat: Internal

1. Membantu fakultas/prodi dalam pelaksanaan kegiatan pengabdian masyarakat agar mendapatkan sasaran yang tepat dan berjangka panjang.
2. Mengembangkan program-program intervensi dan penguatan masyarakat kurang mampu sekitar kampus (Semanggi dan Pluit)
3. Mengembangkan kemampuan mahasiswa dan alumni dalam pengembangan usaha.
4. Mengembangkan kemampuan mahasiswa dan staf pendidik dalam pembangunan masyarakat (*community development*).

D. Bidang Pengabdian kepada Masyarakat: Eksternal

1. Mengembangkan kerjasama dengan masyarakat atau kelompok-kelompok tertentu di DKI dan Jabodetabek.
2. Mengembangkan program-program pelatihan dan pendidikan (kursus) bagi peningkatan kapasitas masyarakat Jabodetabek.
3. Mengembangkan kerjasama dengan pihak-pihak luar, seperti Pemprov DKI Jakarta, perusahaan-perusahaan swasta, DIKTI dan donor.
4. Mengembangkan intervensi-intervensi khusus dalam rangka pengentasan kemiskinan atau tanggap darurat tertentu.

II. KEGIATAN LPPM

2.1. Skema Penelitian

Sesuai dengan Visi, Misi dan Sasaran Mutu yang telah ditetapkan, tugas LPPM adalah untuk mengkoordinasi kegiatan penelitian dan pengabdian kepada masyarakat, serta memfasilitasi dan mendorong para staf pendidik untuk melakukan penelitian dan pengabdian kepada masyarakat. Seluruh hasil penelitian dan pengabdian kepada masyarakat juga harus didorong untuk didiseminasi kepada publik, baik melalui publikasi ilmiah, seminar, buku, atau koran maupun majalah.

Dari segi sumber dana, terdapat dua sumber utama dana penelitian, yaitu dana internal Unika Atma Jaya dan eksternal. Dana internal terdiri dari dana mandiri/pribadi dan universitas yang disalurkan melalui fakultas atau LPPM. Sedangkan dana eksternal terdiri dari dana dari DIKTI, hibah dalam negeri non DIKTI, dan hibah luar negeri. Total dana penelitian Unika Atma Jaya tahun 2017 sebesar Rp. 16.596.734.910,- dengan perincian seperti terlihat pada Gambar 1 berikut. Terlihat bahwa sumber pendanaan terbesar berasal dari hibah dalam dan luar negeri non pemerintah sebesar 11.228.245.470 rupiah atau 68% dari total dana, diikuti oleh dana internal Unika Atmajaya sebesar 4.389.055.440 atau 26 % dan dana hibah dikti sebesar Rp. 434.000.000,- atau 3% dan hibah pemerintah non kemenristekdikti sebesar Rp. 531.434.000,- atau 3,2 %

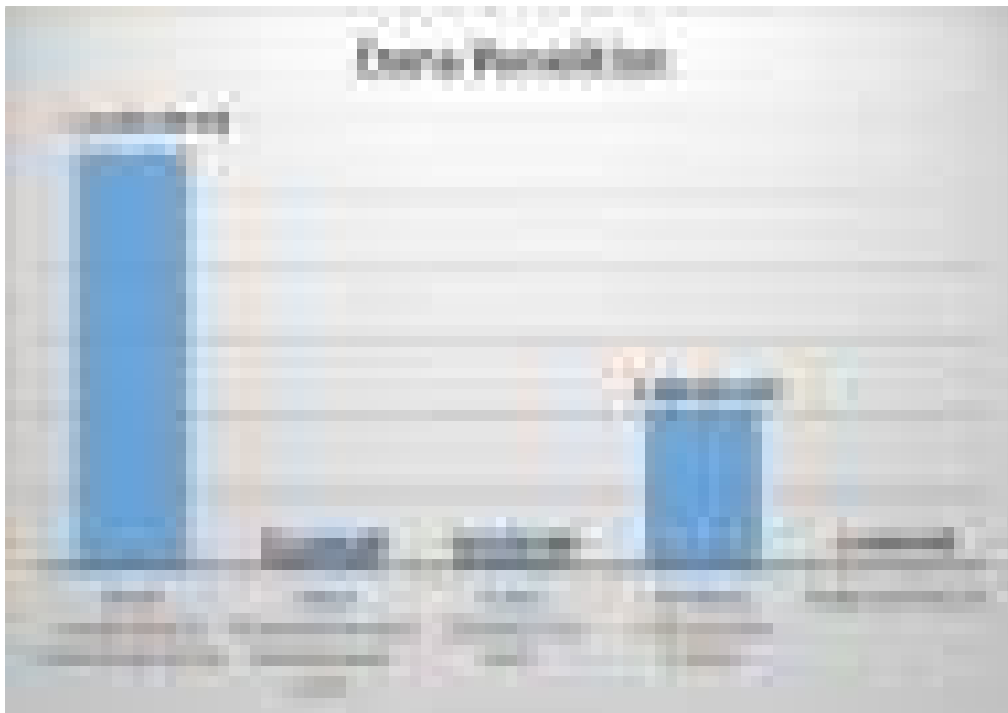

<i>Sumber Dana</i>	Jumlah	%
<i>Hibah Luar/swasta non pemerintah</i>	11.228.245.470	67,7%
<i>Hibah Pemerintah non Kemenristek Dikti</i>	531.434.000	3,2%
<i>Hibah Kemenristek Dikti</i>	434.000.000	2,6%
<i>Internal Perguruan Tinggi</i>	4.389.055.440	26,4%
<i>Mandiri/pribadi</i>	14.000.000	0,1%
<i>TOTAL</i>	16.596.734.910	100,0%

Gambar 1. Sumber dana penelitian tahun 2017

A. Dana Internal Unika Atma Jaya

Untuk tahun 2017, Unika Atma Jaya telah menyalurkan dana internal sebesar Rp. 4.389.055.440,- untuk kegiatan penelitian dan Rp. 2.517.310.398,- untuk kegiatan pengabdian kepada Masyarakat. Jumlah tersebut setara dengan 9,7 juta per dosen untuk penelitian dan 3.3 juta per dosen untuk pengabdian kepada masyarakat. Jumlah tersebut telah melampaui syarat minimal borang akreditasi untuk nilai sangat baik. Dana internal tersebut dikelola oleh fakultas untuk penelitian mandiri fakultas dan oleh LPPM untuk penelitian yang sifatnya kompetitif. Penelitian kompetitif yang dimaksud terdiri dari penelitian Jakarta Infocus dan penelitian kompetitif LPPM, Pengabdian Kompetitif dan Pengabdian dalam bentuk *Service Learning*.

1. Penelitian Mandiri Dana Fakultas

Dalam skema penelitian ini, penelitian dilaksanakan baik secara perorangan atau berkelompok oleh staf pendidik dari fakultas/unit yang sama, dengan dana yang berasal dari anggaran fakultas/unit. Pada umumnya penelitian ini bersifat penelitian akademik yang ditujukan untuk pengembangan ilmu dan pengajaran. Selain itu skema ini ditujukan bagi para peneliti muda dan pemula yang belum mempunyai banyak pengalaman melakukan penelitian. Namun demikian, bagi peneliti senior atau yang sudah berpengalaman tidak tertutup kemungkinan untuk menggunakan skema ini untuk keperluan penelitian awal, studi pustaka dan sebagainya. Anggaran untuk masing-masing penelitian berkisar antara Rp 5 juta sampai dengan Rp. 25 juta. Skema penelitian ini juga membuka peluang untuk melakukan penggabungan beberapa peneliti dari berbagai disiplin ilmu manakala tema penelitian memerlukan bidang ilmu yang dimaksud.

Untuk tahun 2017 Unika Atma Jaya telah menyalurkan dana penelitian mandiri dana fakultas sebesar Rp. 2.517.310.398. Distribusi jumlah dan dana penelitian menurut fakultas tertera pada Gambar 2 berikut dan perincian nama peneliti, dan judul, anggaran dll. Tertera pada Lampiran 1.

Gambar 2. Jumlah kegiatan (A) dan dana penelitian (B) menurut fakultas untuk skim penelitian mandiri dengan dana fakultas

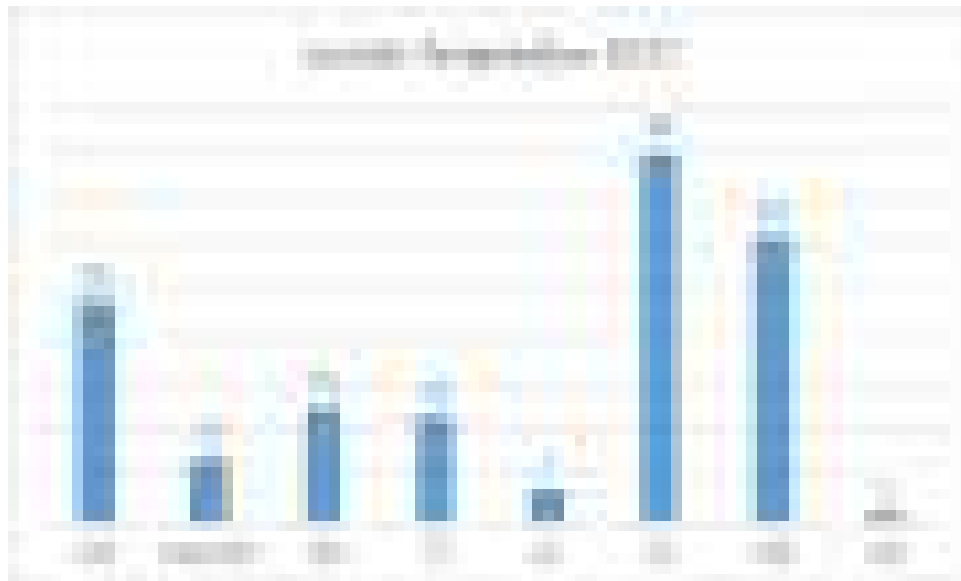

Total pengabdian 261

2. Penelitian Lintas Fakultas/Program Studi/Unit

Skema penelitian ini ditujukan untuk tema penelitian bersama dengan menggabungkan staf pendidik dari beberapa fakultas/unit dibawah koordinasi LPPM. Sesuai dengan namanya

(lintas fakultas), topik penelitian adalah penelitian yang membutuhkan keahlian dari dosen dari masing-masing fakultas yang menjadi anggota tim peneliti. Pada tahun-tahun sebelumnya hanya terdapat 2 skim penelitian untuk dana kompetitif LPPM, yakni penelitian Jakarta Infocus dan Penelitian Hibah Kompetitif LPPM.

Penelitian Jakarta Infocus merupakan wujud dari kepedulian Unika Atma Jaya untuk membantu pemerintah khususnya Pemerintah Provinsi DKI Jakarta dalam menjalankan roda pembangunan. **Sehubungan dengan itu, LPPM mengoordinir penelitian yang dilakukan para staf pendidik Unika Atma Jaya dengan mengacu pada 9 Program Unggulan Jakarta Baru, yaitu Pengembangan Sistem Angkutan Umum, Pengendalian Banjir, Perumahan Rakyat dan Penataan Kampung, Pengembangan Ruang Terbuka Hijau, Penataan PKL, Pengembangan Pendidikan, Pengembangan Kesehatan, Pengembangan Budaya, dan Pengembangan Pelayanan Publik.**

Sesuai dengan namanya, penelitian kompetitif adalah penelitian yang pendanaannya dikompetisikan. Proposal untuk skim ini tidak didanai secara otomatis, namun melalui seleksi tim reviewer di bawah dikoordinasi Komisi Ilmiah dan Sentra HKI. Seleksi dimaksudkan untuk menguji kelayakan isi dan kepastian anggaran yang diajukan serta potensi hasil yang dapat didaftarkan dengan prosedur KHI yang ada. Di samping itu, penelitian ini juga mensyaratkan luaran dalam bentuk publikasi di jurnal, yakni jurnal internasional atau sekurang-kurangnya jurnal nasional terakreditasi.

Dari segi realisasi, pada tahun 2017, total penelitian lintas unit sebanyak 16 penelitian dengan besaran dana Rp. 812.988.750,- dan 15 pengabdian lintas unit. Pada Gambar juga disajikan pembagian dana dari masing-masing skim. Adapun perincian dari masing-masing penelitian (nama tim peneliti, judul, dll. tertera pada tabel dibawah ini)

NO	NAMA PENELITI	FAKULTAS/PRODI	JUDUL	ANGGARAN DISETUUJI Disetujui
1	Elisabeth Rukmini Natalia Lisa Esti Andina Dwifatma	FK FK Fiabikom Fiabikom	Peran Peer Education dalam Mengomunikasikan Pesan yang Efektif untuk Peningkatan Pengetahuan dan Pencegahan Adiksi	50.000.000
2	Yasinta Ratna Esti Wulandari Anastasia Tatik Enny Widayati Nikolas Wisnu	FTB FTB FT	Pengaruh Pemberian IAA dan BAP terhadap Pertumbuhan Tanaman Selada Air (<i>Nasturtium officinate</i>) Menggunakan Teknik Hidroponik	42.000.000
3	Harlianto Tanudjaja Melisa Mulyadi Sandra Octaviani Yasinta Ratna	FT FT FT FTB	Pemantauan dan Pengendalian Sistem Hidroponik Berbasis Internet of Things	45.000.000
4	Yanti Bibiana W.Lay Sugianto Ali	FTB FTB FK	Ekstraksi Asam Lemak Omega-3 dari Tempe Kedelai Kuning dan Hitam, dan Efikasinya sebagai Agens Anti-Photoaging pada Mencit yang Diinduksi oleh UVB	50.000.000

Laporan tahunan LPPM 2017

	Dionisius Subali			
5	Efendi Yasinta Soelasih V.Rahmadi	FE FE Fiabikom	Pengaruh Brand Trust, Consumer Empowerment, Self Efficacy dan Adherence terhadap Behavioral Intention dalam Pelayanan Kesehatan Preventif	24.750.000
6	Nyoman Agus P.Pinia Sri Hapsari	Fiabikom FE Fiabikom -ABI	Peranan Pemangku Kepentingan dalam Pengembangan Berkesinambungan: Destinasi Wisata Kepulauan Seribu	37.300.000
7	Irenius Dwinanto Bimo MM.Wahyuni Indrawati Ni Luh Gde Lydia K.	FE FT FE	Karakteristik CEO, Strategi Bisnis terhadap Nilai Perusahaan dan Kepemilikan Keluarga sebagai Variabel Moderasi	50.000.000
8	Murniati Agustian Lamtiur Tampubolon Tri Warmiyati	FPB-PGSD Fiabikom FP	Merawat Kebhinekaan di Kota Jakarta	47.000.000
9	Diana Waturangi Enty	FTB FK	Pengembangan deteksi cepat secara Molekuler Bakteri Enteropatogenik Kontaminan Pangan	50.000.000
10	Anastasia Tatik Rianita Enny Widawati	FTB FTB FT	Analisis Kualitas Tempe: Vitamin B12, Aktivitas AntiOksidan, Aktivitas Anti Bakteri, dan Cita Rasa Tempe dari Kedelai Kuning, Kedelai Hitam, Kacang Koro dan Kacang Hijau	42.000.000
11	Yogiara Stella Magdalena Enty	FTB FTB FK	Deteksi Aktivitas Potensial dan Keragaman Mikroorganisme Asal Oncom	50.000.000
12	Rory Hutagalung Vivitri Dewi P Isdaryanto	FTB FTB FT	Teknologi Pengiriman dan Aklimatisasi Kelomang Darat Melalui Pendekatan Ekologis	50.000.000
13	Engelbertha E. Silalahi Setiono Ni Luh Gde Lydia K Fransiskus Lara Laba	FE FPB FE	Studi Perbandingan Implementasi Kebijakan Anggaran Pembangunan Ekonomi dalam Kepemimpinan Politik di Daerah Khusus Ibu Kota Jakarta	60.000.000
14	1.Enny Widawati 2. Agustius Silalahi 3. Yasinta Ratna	FT FTB	Perancangan dan Penerapan Mesin Pengolah Sampah Multi Guna Berbasis Pisau Statis di Kelurahan Jatinegara, Jakarta Timur	17.525.000
15	Katharina E. Sukamto Tessa Yuditha Yassir Nasanius	LTBI	Cognitive Metaphors in Indonesian Political Discourse During the Jakartan Gubernatorial Election: How the Nationalist and Religious Groups	25.000.000

			Metaphorically Perceive Each Other	
--	--	--	------------------------------------	--

Gambar 3. Jumlah kegiatan (A) dan dana penelitian (B) menurut skim penelitian dengan dana fakultas lintas fakultas/prodi/unit

B. Dana Eksternal Unika Atma Jaya

Dana eksternal penelitian dan pengabdian kepada masyarakat adalah dana yang berasal dari luar Unika Atma Jaya baik yang berasal dari DIKTI atau institusi lainnya baik dalam maupun luar negeri. Dana tersebut disalurkan melalui Fakultas atau Pusat-Pusat di bawah koordinasi LPPM (PKPM, PPH dan PKBB).

1. Penelitian dan Pengabdian dengan dana Hibah DIKTI

Untuk tahun 2017, terdapat 7 kegiatan penelitian yang didanai oleh DRPM Kemenristek DIKTI dengan besaran dana Rp. 434.000.000. Ke 7 hibah P2M tersebut terdiri dari 1 Dasar Unggulan Perguruan Tinggi, 1 Penelitian Produk Terapan, Penelitian Berbasis Kompetensi dan 3 penelitian hibah disertasi doktor dan 1 hibah penelitian dosen pemula. Perincian (nama peneliti, judul, jumlah dana dll.) dari dana Hibah Dikti yang dimaksud tertera pada Tabel Lampiran 3.

nama_skema	judul	Peneliti	Jumlah
Penelitian Dasar Unggulan Perguruan Tinggi	Kontribusi Komunikasi Suportif dan Regulasi Diri terhadap Prestasi Akademik Mahasiswa Tahun Pertama	CLARA ROSA PUDJIYOGYANTI THERESIA INDIRA SHANTI	50.000.000
Penelitian Produk Terapan	Iklan Bertema Konservasi Lingkungan Alam Antropomorfik: Pengaruhnya Pada Sikap Terhadap Merek, Dan Keinginan Untuk Memberikan Donasi	THERESIA DWINITA LAKSMIDEWI YASINTHA SOELASIH	67.000.000
Penelitian Disertasi Doktor	Epidermal Growth Factor Receptor dan Onkogen c Myc sebagai Target Human Papilloma Virus pada Karsinoma Sel Skuamosa Oral	ISADORA G SAHUSILAWANE	52.000.000
Penelitian Disertasi Doktor	Perbandingan Kadar Faktor Pertumbuhan Neurotropik dalam Produk Sekretom Sel Punca Mesenkimal dari Tali Pusat Manusia yang Dikultur dengan Kondisi Hipoksia dengan Kondisi Normoksia	VERONIKA MARIA SIDHARTA	52.500.000
Penelitian Disertasi Doktor	Polimorfisme Gen Cytochrome P450 2B6 (CYP2B6) pada Etnis Timor: dalam Upaya Optimalisasi Pengobatan secara Individual	LINAWATI HANANTA	52.500.000
Penelitian Dosen Pemula	Penyusunan Instrumen Pengukuran Kesiapan Mahasiswa Pada Proses Pembelajaran Menggunakan E-	MARIA M WAHYUNI INDERAWATI ANDRE SUGIOKO	20.000.000

Learning			
Penelitian Berbasis Kompetensi	Potensi Rempah Lokal Andaliman Asal Tapanuli untuk Proteksi Sindrom Metabolik dan Formulasi Produk Pengembangannya untuk Diet Nutrigenomik	YANTI VIVITRI D PRASASTI	140.000.000
			434.000.000

Pada tahun 2016, peringkat penelitian dan pengabdian kepada masyarakat Unika Atma Jaya loncat dari peringkat Binaan ke Utama. Hal ini tentu meningkatkan peluang penerimaan jumlah proposal dan juga besaran dana yang disetujui. Namun, bila dibandingkan dengan tahun sebelumnya, terjadi penurunan baik dalam jumlah penelitian maupun jumlah dana yang disetujui. Penurunan ini salah satu penyebabnya adalah skema Penelitian yang diperuntukkan bagi Perguruan Tinggi dengan Kluster Utama menjadi berkurang. Beberapa skema penelitian yang biasanya diajukan tidak dapat lagi diajukan, misalkan penelitian pemula atau kerjasama PT.

2. Penelitian dengan Dana dari Lembaga lain di luar DIKTI

Selama tahun 2017, Unika Atma Jaya berhasil mendapatkan 20 penelitian yang didanai oleh pihak dalam dan luar negeri non dikti. Besaran dana yang diperoleh dari 20 penelitian tersebut adalah Rp. 11.228.245.470 rupiah (Tabel 1). Perincian (nama, judul, besaran dana, sumber dana dll.) dari ke 20 penelitian tersebut tertera pada Lampiran 4.

2.2. Diseminasi Hasil Penelitian dan Pengabdian Kepada Masyarakat: ATMA JAYA AWARD

Untuk mendorong para staf pendidik melakukan penelitian serta pengabdian kepada masyarakat serta mempublikasikannya, pada setiap akhir tahun LPPM menyelenggarakan Seminar ATMA JAYA AWARD. Semenjak tahun 2015 acara tersebut telah mengikutsertakan hasil Pengabdian kepada Masyarakat. Pemakalah ATMA JAYA AWARD diperuntukkan bagi semua staf pendidik tetap di lingkungan Unika Atma Jaya yang memperoleh dana penelitian dan pengabdian kepada Masyarakat dari internal maupun eksternal Unika Atma Jaya baik individual maupun tim. Namun demikian seminar tersebut terbuka untuk umum, khususnya akademisi di Jakarta.

Untuk meningkatkan kualitas lomba, semenjak tahun 2015 makalah yang dipresentasikan pada ATMA JAYA AWARD diwajibkan dalam bentuk naskah yang siap dipublikasikan atau sudah disubmit untuk dipublikasikan, dan salah satu indikator penilaian yang dinilai oleh reviewer adalah kesiapan nama jurnal yang akan dituju oleh peneliti atau penerima hibah pengabdian kepada masyarakat. Oleh karena itu formatnya harus disesuaikan dengan format jurnal yang dituju. Masing-masing pengusul diberi kebebasan untuk menentukan jurnal yang dipilih untuk publikasi karya ilmiahnya dan kesesuaian naskah dengan format jurnal yang dituju merupakan salah satu kriteria penilaian.

Peserta kompetisi Atma Jaya Award 2017 diikuti oleh 27 tim peneliti yang terdiri dari 7 peserta bidang sosial humaniora, 16 peserta bidang sains, dan 4 peserta untuk bidang pengabdian kepada masyarakat (Tabel 2). Dewan Juri terdiri dari Dr. Clara R.P. Ajiuksmo, M.Sc. , Prof. Riyanto Adi, S,H,M.A, Prof Hadi Sutanto, Ronald Sukwadi, Ph.D. Yohanes Eko Adi Prasetyanto, Ph.D, Yanti, Ph.D. Acara Atma Jaya Award diselenggarakan pada tanggal 23 November 2017

Tabel 2. Pemakalah dan Judul Makalah yang Dipresentasikan pada Seminar Hasil Penelitian dan Pengabdian Kepada Masyarakat: Atma Jaya Award ke V tahun 2017

BIDANG LIFE SCIENCE

No	Judul Artikel	Nama Peneliti
1	Aktivitas Pengasuhan Cucu Berhubungan dengan Fungsi Kognitif pada Wanita Lansia di Pusaka, Jakarta Barat Grandparenting Associated with Cognitive Function in Elderly Woman at Pusaka, West Jakarta	Frederica Jovianti; Linda Suryakusuma; Yuda Turana
2	Rhizopus Rotting on Agricultural Products at Jakarta	Anastasia Tatik Hartanti, Amelia Raharjo, Agustin Widya Gunawan
3	Cognitive Factors and Chronic Diseases on Mild and Severe Sarcopenia Among Elderly in Central Jakarta, Indonesia.	Nelly Tina Wijaja Yvonne Suzy Handajani Yuda Turana
4	Perbandingan Visus Pasca Operasi Katarak: Metode Fakoemulsifikasi dan Manual Small Incision Cataract Surgery (Systematic Review)	Dea Clarissa Sidarta; Abdi Kelana Putra; Bryany Titi Santi
5	Fish Acclimatization Through Chemical Approach at Industrial Scale	Rory Anthony Hutagalung, Claudia Tjiptadi, Vivitri D.Prasasti & Anthone de Fretes
6	Moulage dalam Metode Simulasi Pasien	Natalia Puspawati, Gisella Anastasia, Elisabeth Rukmini, V. Dwi Jani Juliawati

7	Odour Identification and Associated Factors in Southeast Asian and White Population	Yuda Turana,2 Darren M Lipnicki 3. Perminder S Sachdev. 4. Yvonne S Handajani , 5. Tara P Sani1, Nicole A Kochan , 6. Josephine R Widayanti, 7.Ika Suswanti1, John D Crawford, 8.Julian N Trollor, 9.Simone Reppermund, 10.Kate Maston,11. Henry Brodaty
8	Determination of Optimum Domestic Hub Port for Eastern Indonesia in Maritime Shipping Network	Christine Natalia , Agustinus Silalahi, Shinta Suagustine
9	Hubungan antara Status Gizi dengan Ukuran Scar Vaksin Bacillus Calmette-Guerin (BCG) terhadap Bayi pada Penelitian Kohort Vaksin BCG Atmajaya	Jessica Sofyan; Bryany Titi Santi
10	Various bacteria isolated from stool patients' with diarrhea and its antibiotic susceptibility pattern, Jakarta, Indonesia	Enty Tjoa, Alfredo Bambang, Yulia Tanti Narwati, Yohanna Angelina, Edward Surjono, Riana, Melina Hertanto, Agus Sugiharto
11	Title : Characterization of AmpC-producing Enterobacteriaceae in the Intensive Care Unit of Cipto Mangunkusumo Hospital Jakarta	1. Thomas Robertus 2. Lucky H Moehario 3. Anis Karuniawati 4. Rudyanto Sedono 5. Delly C Lestari 6. Andi Yasmon
12	Sistem Chatbot Penyedia Jadwal Perkuliahan pada Aplikasi Instant Messaging Line	Jonathan, Lukas
13	Pengaruh Pemberian IAA dan BAP terhadap Pertumbuhan Tanaman Kailan (Brassica oleracea var. alboglabra) Menggunakan Teknik Hidroponik	Yasinta Ratna Esti Wulandari1, Anastasia Tatik Hartanti1, Andy Wijaya1
14	Uji Proksimat Pada Tempe Kacang Kedelai Kuning Dan Tempe Kacang Koro Pedang	Anastasia Tatik Hartanti, Kristin Olivia Lady, Rianita Pramitasari, Enny Widawati
15	Kajian Komprehensif Pewarnaan Gram	Daniel Edbert, Yuliana Grace, Alvin Handoyo
16	Kegunaan Moulage Pasien Simulasi dalam Pembelajaran Keterampilan Klinis	Gisella Anastasia, Natalia Puspawati, V. Dwi Jani Juliawati

ATMA JAYA AWARD 2017
 JADWAL PRESENTASI HASIL PENELITIAN
 BIDANG SOCIAL SCIENCE

No	Judul Artikel	Nama Peneliti
1	Komunikasi Suportif Dari Teman pada Mahasiswa Tahun Pertama di Indonesia yang Memiliki Prestasi Tinggi dan Rendah	Theresia Indira Shanti; Clara R.P. Ajisuksmo
2	Peran Kompetensi dan Tingkat Pendidikan Pelaku Usaha dalam Meningkatkan Ketertarikan Berwirausaha di Bidang Industri Kreatif	Christine Winstinindah Sandroto Yussi Ramawati
3	Identifikasi Faktor-faktor Keberhasilan Pengembangan Tenun "Biboki" melalui Socio-entrepreneurship Berbasis Komunitas Di Desa Biboki, Kefamenanu, NTT	Agung Nugroho, Suharsono
4	Studi Perbandingan Implementasi Kebijakan Anggaran Pembangunan Ekonomi dalam Kepemimpinan Politik di Daerah Khusus Ibu Kota Jakarta	Engelbertha E. Silalahi, Frans Laba, Setiono, Ni Luh Ratih
5	Sharing Economy: A Study on the Influencing Factors on Users' Motivation in Using Ride Sharing Platforms	Rosdiana Sijabat, Ph.D
6	Pengaruh Brand Trust, Consumer Empowerment, Self Efficacy, dan Adherence terhadap Behavioral Intention dalam Pelayanan Pelatihan Kebugaran	Efendi Yasinta Soelasih V. Rachmadi Parmono
7	Karakteristik CEO terhadap Strategi Bisnis dan Kinerja Perusahaan dengan Kepemilikan Keluarga sebagai Variable Moderasi: Studi Kasus Perusahaan di Indonesia	Irenius Dwinanto Bimo Wahyuni Inderawati Ni Luh Gde Lydia

Pengabdian Kepada Masyarakat

No	Judul	Nama Pengabdian
1	Pelatihan Wirausaha Nugget Berbasis Jamur Tiram Di Lembaga Pemasyarakatan Terbuka Klas IIb Jakarta	Rianita Pramitasari
2	Peran Roleplay Dalam Pengabdian Masyarakat Roleplay Roles In Empowered Community	Kevin Kristian
3	Ingin Sehat? Mari Buat Tempe Sendiri Wanna Be Healthy? Let's Produce Our Own Tempeh	Tati Barus, Anastasia Tatik Hartanti, Yasinta Ratna Esti Wulandari, Agustin Wydia Gunawan, Rory Anthony Hutagalung,
4	Program Pelatihan Singkat "Peningkatan Keterampilan Mikrobiologi Dasar Sebagai Pendukung Penelitian Mahasiswa Kedokteran" Fakultas Kedokteran Universitas Katolik Atma Jaya, Jakarta	Enty Tjoa, Lucky Hartati Moehario, Daniel Edbert, T. Robertus, Yulia Tanti Narwati, Bianca Pinky, Ratnasari

Tahun 2017, LPPM berhasil menambah kriteria pemenang menjadi tidak hanya Pemenang I, II dan III, namun juga Juara Harapan. Dari ke 27 makalah yang dipresentasikan, pemenang untuk masing-masing kategori adalah sebagai berikut.

PEMENANG ATMA JAYA AWARD 2017

No	Judul Artikel Penelitian	Nama Peneliti
Juara	KATEGORI LIFE SCIENCE	
1	Characterization of AmpC-producing Enterobacteriaceae in the Intensive Care Unit of Cipto Mangunkusumo Hospital Jakarta	1. Thomas Robertus 2. Lucky H Moehario 3. Anis Karuniawati 4. Rudyanto Sedono 5. Delly C Lestari 6. Andi Yasmon
2	Kegunaan Moulage Pasien Simulasi dalam Pembelajaran Keterampilan Klinis	1. Gisella Anastasia 2. Natalia Puspawati 3. V. Dwi Jani Juliawati
3	Fish Acclimatization Through Chemical Approach at Industrial Scale	1. Rory Anthony Hutagalung 2. Claudia Tjiptadi 3. Vivitri D. Prasasti

		4. Anthone de Fretes
4	Sistem Chatbot Penyedia Jadwal Perkuliahan pada Aplikasi Instant Messaging Line	1. Jonathan 2. Lukas
5	Cognitive Factors and Chronic Diseases on Mild and Severe Sarcopenia Among Elderly in Central Jakarta, Indonesia.	1. Nelly Tina Wijaja 2. Yvonne Suzy Handajani 3. Yuda Turana
KATEGORI SOCIAL SCIENCE		
1	Sharing Economy: A Study on the Influencing Factors on Users' Motivation in Using Ride Sharing Platforms	Rosdiana Sijabat
2	Peran Kompetensi dan Tingkat Pendidikan Pelaku Usaha dalam Meningkatkan Ketertarikan Berwirausahadi Bidang Industri Kreatif	1. Christine Winstinindah Sandroto 2. Yussi Ramawati
3	Karakteristik CEO terhadap Strategi Bisnis dan Kinerja Perusahaan dengan Kepemilikan Keluarga sebagai Variable Moderasi: Studi Kasus Perusahaan di Indonesia	1. Irenius Dwinanto Bimo 2. Wahyuni Inderawati 3. Ni Luh Gde Lydia
KATEGORI PENGABDIAN KEPADA MASYARAKAT		
1	Pelatihan Wirausaha Nugget Berbasis Jamur Tiram Di Lembaga Pemasaryakatan Terbuka Klas IIb Jakarta	Rianita Pramitasari
2	Ingin Sehat? Mari Buat Tempe Sendiri Wanna Be Healthy? Let's Produce Our Own Tempeh	Tati Barus, Anastasia Tatik Hartanti, Yasinta Ratna Esti Wulandari, Agustin Wydia Gunawan, Rory Anthony Hutagalung,

2.3. Pengabdian kepada Masyarakat

Kegiatan pengabdian kepada masyarakat diatur dalam Pedoman Pengabdian kepada Masyarakat yang berisi tentang prosedur pengajuan proposal pengabdian kepada masyarakat, penyerahan laporan kegiatan, dan laporan pertanggungjawaban keuangan. Pada bulan Nopember 2015 telah disusun buku Standar Pengabdian kepada Masyarakat yang dijadikan pedoman dan arah dalam pelaksanaan Pengabdian kepada Masyarakat. Standar Pengabdian kepada Masyarakat dengan Kode: ST-UAJ-01-10/R2 dengan tanggal berlaku: 7 Desember 2015.

Sesuai dengan tugasnya, LPPM aktif mendorong pelaksanaan KKN oleh para staf pendidik dengan melibatkan staf pendidik dari berbagai bidang keahlian (lintas prodi/fakultas/unit). Sasaran mutu tahun 2017, menetapkan jumlah kegiatan pengabdian kepada masyarakat secara lintas prodi/fakultas/unit sebanyak 10 kegiatan. Realisasi pengabdian kepada masyarakat pada tahun 2017 sebanyak 8 kegiatan dan seluruh pengabdian kepada masyarakat tersebut dilaksanakan secara lintas prodi/fakultas/unit.

Sasaran mutu LPPM tahun 2017 untuk bidang pengabdian kepada masyarakat menetapkan kegiatan pengabdian masyarakat secara keseluruhan sebanyak 143 kegiatan. Sampai dengan akhir tahun 2017, secara keseluruhan telah terlaksana 261 kegiatan. Hal ini menunjukkan capaian kegiatan sebesar 182 % dari sasaran mutu yang ditetapkan. Namun bila dicermati, terlihat bahwa keterlibatan orang yang sama pada beberapa kegiatan. Pengulangan keterlibatan staf pendidik sebagai pelaku pengabdian masyarakat ini di satu sisi menggembirakan karena menunjukkan bahwa staf pendidik yang bersangkutan memiliki kepedulian tinggi terhadap masyarakat. Pada sisi lain, hal tersebut mengindikasikan masih cukup banyak staf pendidik yang belum terlibat langsung pada kehidupan masyarakat melalui kegiatan pengabdian kepada masyarakat. Keterlibatan staf pendidik dalam kegiatan pengabdian kepada masyarakat masih dipandang 'sebelah mata' oleh kebanyakan staf pendidik. Upaya memposisikan pengabdian masyarakat menjadi *mainstream* masih menjadi tantangan untuk tahun berikutnya.

Kuliah Kerja Nyata (KKN)

Salah satu bentuk pengabdian kepada masyarakat adalah Kuliah Kerja Nyata (KKN). KKN merupakan bentuk konkrit dari pengamalan Tri Dharma Perguruan Tinggi yang di dalamnya mencakup pengajaran, penelitian, dan pengabdian kepada masyarakat. KKN juga merupakan salah satu wahana bagi mahasiswa untuk mengaplikasikan teori-teori yang diperoleh di kelas ke dalam kehidupan nyata di masyarakat. Dalam kegiatan KKN, mahasiswa berinteraksi langsung dengan masyarakat, dan belajar mengenai tata kehidupan, nilai-nilai budaya, dan kearifan lokal (*local wisdom*) dimana semua hal ini tidak mereka dapatkan ketika di kelas atau dari buku. Sebagai sebuah perguruan tinggi yang mendasarkan kegiatannya pada ajaran Gereja Katolik, maka bagi Unika Atma Jaya KKN merupakan wujud nyata dari implemmentasi ajaran Gereja *Ex Corde Ecclesiae* yaitu kepedulian dan keberpihakan pada komunitas yang termarginalkan, terpinggirkan dan kurang beruntung. Keberpihakan tersebut merupakan nilai keutamaan (*preferential option for the poor*) dari perguruan tinggi Katolik.

Sejak tahun 2014 kegiatan KKN dipercayakan di bawah koordinasi Pusat Pemberdayaan Masyarakat (PPM). Saat ini, dalam pelaksanaan, PPM dibantu oleh tim yang berasal dari perwakilan fakultas, dan bekerjasama dengan Koordinator P2M masing-masing fakultas. Telah dibentuk tim KKN untuk periode 1 Mei 2014 – 30 April 2016 dengan susunan sebagai berikut:

Ketua	Drs. Suharsono, M.Si (Ex Offisio Kepala PPM)
Sekretaris	Herman Yosep Sutarno, SPd.
Bendahara	Maria Magdalena Tri Warmiyati, M.Si
	Regina Homi Henakin

Anggota	1.	Dra. Enny. Widawati, MT
	2.	Rilo Pambudi, S.E, M.Sc.
	3.	Dr. Heru Prasadja, M.Si
	4.	Dr. Max Boli Sabon, S.H, M.H.
	5.	Gabriel Sahrundi, M.Pd
	6.	Adi Yulandi, M. Sc
	7.	dr. Tommy Nugroho Tanumihardja, Sp.An

Pada tahun 2017 kegiatan KKN belum terealisasi. Namun beberapa rencana telah disusun antara lain dibuatnya Kreteria bersama KNN dan Standar Operasional dan Prosedur yang dikepalai oleh Wakil Rektor I. Hal ini dikarenakan KNN akan masuk ke dalam sistem pengajaran, penelitian serta menuntut luaran kinerja KKN sebagai bentuk pertanggungjawaban kegiatan.

Saat ini, yang sedang berjalan adalah menetapkan wilayah atau lokasi KKN secara umum dibagi menjadi dua yaitu di Nusa Tenggara Barat (belum ada ketetapan daerah atau desa yang menjadi lokasi KKN), dan di Jabodetabek dan sekitarnya. Selain itu, juga ditetapkan bahwa KKN dapat berbentuk (1) Tinggal di lokasi dan (2) "Kegiatan Akhir Pekan " Sabtu dan Minggu. Untuk wilayah NTT, kegiatan KKN akan mengambil bentuk tinggal di lokasi selama 3-4 minggu. Sedangkan untuk KKN yang dilaksanakan di wilayah Jabodetabek dan sekitarnya dapat dilakukan dengan dua cara yaitu tinggal di lokasi selama 1 bulan yang dilaksanakan pada saat semester padat, atau "Kegiatan Akhir Pekan" dilaksanakan pada semester reguler. Jumlah waktu kegiatan KKN akan disesuaikan dengan bobot SKS sebesar 3 SKS. Konsep KKN telah disusun oleh Tim dan sudah dikirimkan ke Warek I untuk ditindaklanjuti. Konsep tersebut adalah sbb:

RANCANGAN KEGIATAN KKN UNIKA ATMA JAYA TAHUN 2017-2018 (LIHAT TOR DARI WAREK IV DAN WAREK I)

I. Latar Belakang

1. UU Nomor 20 Tahun 2003 pasal 20 ayat 2 menyatakan: "Perguruan tinggi berkewajiban menyelenggarakan pendidikan, penelitian, dan pengabdian masyarakat". Kemudian pada pasal 24 ayat 2 disebutkan: "Perguruan tinggi memiliki otonomi untuk mengelola sendiri lembaganya sebagai pusat penyelenggaraan pendidikan tinggi, penelitian ilmiah, dan pengabdian masyarakat".
2. *Konstitusi Apostolik Ex Corde Ecclesiae* mengenai keterlibatan sosial institusi pendidikan tinggi. Konstitusi Gereja ini mewajibkan setiap lembaga pendidikan yang menyanggah nama Katolik menghidupi prinsip "*Preferential Option for the Poor*", atau keberpihakan pada kaum terpinggirkan.
3. Komitmen untuk memberikan perhatian lebih kepada kawasan Indonesia Timur. Realisasi penguatan Kawasan Indonesia Timur telah dimulai melalui membangun kerjasama dengan Keuskupan Weetebula dan Keuskupan Atambua.

II. Pengertian

Kuliah Kerja Nyata (KKN) adalah suatu kegiatan intrakurikuler yang memadukan pelaksanaan Tri Dharma Perguruan Tinggi dengan metode pemberian pengalaman belajar dan bekerja kepada mahasiswa dalam kegiatan pemberdayaan masyarakat secara lintas ilmu pada waktu dan tempat tertentu.

KKN juga merupakan wahana penerapan serta pengembangan ilmu dan teknologi, dilaksanakan di luar kampus dalam waktu, mekanisme kerja, dan persyaratan tertentu.

KKN diarahkan untuk menjamin keterkaitan antara dunia akademik-teoritik dan dunia empirik-praktis. Dengan demikian akan terjadi interaksi sinergis, saling menerima dan memberi, asuh antara mahasiswa dan masyarakat. Sinergitas juga dapat berkembang antar institusi yang terkait.

III. Tujuan dari pelaksanaan KKN adalah :

- a. Meningkatkan empati dan kepedulian mahasiswa.
- b. Melaksanakan terapan IPTEKS secara *teamwork* dan interdisipliner.
- c. Meningkatkan daya saing nasional.
- d. Menanamkan jiwa peneliti yang peduli pada komunitas dan masyarakat

IV. Wilayah, Bentuk dan Bobot Sks

1. Wilayah atau lokasi KKN

Wilayah atau lokasi KKN pada dasarnya dibagi menjadi 2 (dua) yaitu : NTT dan Jabodetabek dan sekitarnya.

2. Bentuk

Bentuk KKN dibagi menjadi 2 (dua) yaitu (1) Tinggal di lokasi dan (2) "Week End" Sabtu dan Minggu).

Untuk wilayah NTT, KKN tinggal di lokasi selama 3-4 minggu. Sedangkan wilayah Jabodetabek dan sekitarnya dapat dilakukan dengan dua cara yaitu tinggal di lokasi (1 bulan) yang dilaksanakan pada saat semester padat, dan "Week End" yang dilaksanakan pada semester reguler.

3. Bobot Sks : 3 Sks

V. Pelaksanaan

Pelaksanaan kegiatan KKN pada dasarnya mengikuti pedoman yang sudah dibuat oleh LPPM yang antara lain seperti dibawah ini :

1. Kegiatan sosialisasi program

Sosialisasi dilakukan secara umum dengan memasang spanduk di kampus dan safari presentasi ke Fakultas-Fakultas dan akan diinformasikan di website Atma Jaya.

2. Pendaftaran

Mahasiswa mengisi KRS untuk mengikuti KKN pada semester bersangkutan. Pendaftaran di Sekretariat Fakultas masing-masing, dengan syarat :

- a. Terdaftar aktif kuliah di Fakultas pada semester sebelumnya (genap) dengan IPK minimal 2,5 dan telah menempuh minimal 110 SKS,

- b. Mengisi dan menyerahkan formulir biodata lengkap rangkap 3 (masing-masing untuk Fakultas berwarna oranye, LPPM berwarna putih dan DPL berwarna biru)
- c. Mendaftarkan diri ke Fakultas dengan menyerahkan Formulir pendaftaran yang sudah diisi dan dilengkapi dengan:
 - 1) Surat Keterangan sehat dari dokter
 - 2) Surat Keterangan tidak hamil dari dokter (untuk Mahasiswi)
 - 3) Surat Keterangan tidak terkena narkoba
 - 4) Pas Foto Berwarna ukuran 3x4 cm sebanyak 4 lembar
 - 5) Bukti lunas pembayaran KKN
 - 6) Telah mencantumkan mata kuliah KKN dalam KRS
 - 7) Bio data lengkap rangkap 3 (rangkap tiga)
- d. Bersedia mematuhi peraturan dan ketentuan yang ditetapkan oleh LPPM.

3. Pembekalan

Sebelum ke lapangan mahasiswa peserta KKN perlu dibekali dengan pengetahuan dan keterampilan, dengan tujuan:

- a. Tertanamnya pemahaman dan penghayatan mahasiswa akan falsafah, arti, maksud, dan tujuan KKN.
- b. Memperoleh pengetahuan untuk dapat memahami, menghayati, serta meningkatkan kepekaan terhadap berbagai masalah pembangunan serta membantu memikirkan pemecahannya.
- c. Memperoleh pengetahuan dan keterampilan praktis untuk bekerja dengan masyarakat.
- d. Mendapatkan petunjuk untuk dapat bersikap dan bekerja, dalam kelompok secara interdisipliner dan lintas sektoral.
- e. Memperoleh informasi tentang kondisi, potensi dan permasalahan: fisik, sosial, maupun ekonomi dalam rangka kegiatan lapangan.

Untuk mengetahui pemahaman dan penguasaan materi kuliah pembekalan, maka dilakukan ujian pembekalan. Mata kuliah yang diujikan sesuai dengan bahan yang diberikan pada kuliah pembekalan dan pengetahuan umum mahasiswa yang berhubungan dengan persiapan pelaksanaan KKN lapangan.

4. Pelaksanaan Kegiatan

a. Observasi Wilayah dan Pendekatan Sosial Masyarakat

Peserta KKN setelah sampai di lokasi harus segera melaksanakan observasi dan pendekatan terhadap masyarakat. Observasi dan pendekatan dimaksudkan agar segera dapat mengenal masyarakat sehingga dapat merealisasikan program yang telah direncanakan.

Sasaran observasi antara lain keadaan geografis, demografi, potensi, keadaan sosial ekonomi budaya, tata pemerintahan, kondisi pertanian, kesehatan masyarakat dan lain-lain, dan berhubungan dengan program yang akan dilaksanakan. Hasil observasi diinventarisasi dan dipakai untuk melengkapi/menyesuaikan rencana kegiatan KKN.

b. Perencanaan/penyusunan Program

Rencana program kegiatan dibuat berdasarkan hasil diskusi kelompok dan hasil observasi yang telah dilakukan oleh peserta dan Panitia Pelaksana KKN, dan atau DPL. Rencana program kegiatan ini merupakan pedoman dalam pelaksanaan selama KKN dilakukan.

c. Pelaksanaan Program Kegiatan

Pelaksanaan program disesuaikan dengan kalender akademik Universitas, waktu yang dinilai tepat yaitu pada semester padat. Setiap selesai melakukan kegiatan mahasiswa peserta KKN diwajibkan mengisi buku harian yang telah disediakan.

5. Laporan

a. Pelaporan Mahasiswa

Pada akhir kegiatan KKN semua mahasiswa peserta diwajibkan untuk membuat laporan yang merupakan salah satu pertanggungjawaban ilmiah dari seluruh kegiatan yang telah dilaksanakan, baik laporan kelompok maupun laporan kegiatan individu. Laporan tersebut harus dipresentasikan dalam Forum presentasi dalam waktu yang telah ditentukan.

b. Pelaporan Program KKN

Semua kegiatan yang dilaksanakan oleh mahasiswa atau DPL harus dilaporkan hasilnya kepada Ketua LPPM. Dengan adanya laporan ini diharapkan evaluasi pelaksanaan KKN dapat berjalan dengan baik dan dapat menjadi pertimbangan untuk pelaksanaan KKN berikutnya.

c. Pelaporan Program KKN di bawah koordinasi LPPM

Setiap mahasiswa dapat melakukan KKN yang dikoordinasikan oleh Pusat-Pusat dibawah LPPM. Pencatatan akan dilakukan oleh para Pusat dengan program-program yang juga dimiliki oleh Pusat-Pusat. Bentuk laporan yang akan diberikan berupa artikel yang akan dipublikasi di jurnal, baik jurnal lokal, nasional ataupun internasional.

VI. Tim KKN

1. Ketua:

Drs. Suharsono, M.Si (Ex Offisio Kepala PPM)

2. Sekretaris:

Herman Yosep Sutarno

3. Bendahara:

1. Maria Magdalena Tri Warmiyati, M.Si

2. Regina Henakin Homi

4. Anggota:

No	Fakultas	Nama
1	Teknik	Dra. Enny. Widawati, MT.
2	Ekonomi	Rilo Pambudi, S.E, M.Sc.
3	FIABIKOM	Dr. Heru Prasadja, M.Si.
4	Hukum	Dr. Max Boli Sabon, S.H, M.H.
5	Keguruan dan Ilmu Pendidikan	Gabriel Sahrundi, M.Pd.
6	Teknobiologi	Adi Yulandi, M. Sc.
7	Kedokteran	dr. Tommy Nugroho Tanumihardja, Sp.An.

5. Pembagian kerja:

a. Kelompok I, mempersiapkan proposal kegiatan Pelaksanaan KKN untuk di daerah mitra yang berada di wilayah Jabodetabek, kelompok ini terdiri dari:

- 1) Dr. Heru Prasadja, M.Si (Koordinator)
- 2) Adi Yulandi, M.Sc.
- 3) Maria Magdalena Tri Warmiyati, M.Si.
- 4) Regina Homi Henakin
- 5) Rilo Pambudi, S.E, M.Sc.

b. Kelompok II, mempersiapkan proposal kegiatan Pelaksanaan KKN untuk di daerah mitra yang berada di wilayah Sumba Barat Daya (Keuskupan Weetebula), kelompok ini terdiri dari:

1. Dr. Max Boli Sabon, S.H, M.Hum (Koordinator)
2. Gabriel Sahrundi, M.Pd.
3. Herman Yosep Sutarno, S.Pd.
4. Dra. Enny. Widawati, MT.
5. dr. Tommy Nugroho T., Sp.An.

2.4. Publikasi

Sasaran mutu LPPM tahun 2017 untuk publikasi ditetapkan minimal 65% dari staf pendidik tetap atau 266 publikasi. Publikasi ilmiah yang dimaksud terdiri dari Jurnal terindex Scopus, Jurnal internasional, Jurnal nasional terakreditasi, Jurnal nasional tidak terakreditasi, buku, bab dalam buku, makalah yang dipresentasikan pada seminar/konferensi, dan artikel dalam koran atau majalah. Realisasi publikasi untuk tahun 2017 sebanyak 266 publikasi, melampaui sasaran mutu yang telah ditetapkan. Rincian publikasi menurut fakultas tertera pada tabel di bawah ini:

Tabel 3. Jumlah Publikasi yang dihasilkan per Fakultas pada tahun 2016

	KINERJA PUBLIKASI (266 publikasi)								JUMLAH
	Internasional Scopus	Internasional Non Scopus	Nasional Terakreditasi	Nasional Tidak Terakreditasi	Buku	Bab dalam Buku	Koran/Majalah	Paper Nasional/Internasional	
SPs	0	0	0	0	1	0	0		0
FEB	4	1	4	10	13		2		34
FIABIKOM		5			3		14		22
FPB	2	1	1	2	1	1	17	12	37
FT	4	8	1	10	1			6	30
FH	2	8	2	1	1		3		17

Laporan tahunan LPPM 2017

FK	3	2	5	1	5	21	2	48	86
FP	2	4	4	17	1	3	4	1	34
FTB	3	3	1	1	1	1	1	1	6
TOTAL	20	32	17	40	24	25	42	66	266

Untuk memfasilitasi penerbitan karya ilmiah, LPPM menyediakan “Jurnal Perkotaan” yang dikelola langsung oleh LPPM. Tim pengelola Jurnal Perkotaan untuk tahun 2017 adalah sebagai berikut:

Pengarah	Clara R.P. Ajsuksmo (ex officio Ketua LPPM)
Ketua	Febiana Rima Kainama, M.Hum
Dewan Editor	<ul style="list-style-type: none"> Irwanto Rayini Dahesihsari Alexander Seran Sri Hapsari Wijayanti Setlono Sugiharto Mikael Dua Aloysius Adya Pramudita
Sekretariat dan Adm	<ul style="list-style-type: none"> 1. Clara C. Maria Imm. Wara Wulandaru 2. F.X. Adi Supriatno 3. Ronny Samsulhadi

Jurnal Perkotaan direncanakan terbit dua kali dalam satu tahun yaitu pada bulan Juni dan bulan Desember. Pada tahun 2017 Jurnal Perkotaan menerbitkan 2 edisi yaitu edisi Juni 2017 Volume 8 No.1 dan Volumen 8 No.2 pada bulan Desember 2016 Adapun artikel-artikel tersebut adalah sebagai berikut:

Vol.9 No 1. Juni 2017

No	JUDUL	PENULIS	KET
1	Aspirasi Pendidikan Siswa Kecamatan Cisauk: Studi Kasus di SDN Mekarwangi	Helsa Surya Leonarda Anggia Rani Rishanty' Juanita Putrianawati Hadyan Dhiozandi Ignatius Darma Juwono	FP Unika Atma Jaya
2	Membahasakan Gerakan Anti Korupsi Dalam Tri Dharma Perguruan Tinggi: Sebuah Refleksi	Muhammad yunus Anis	UNS Surakarta
3	Elevating Respect for Others Through Englis Lesson: A Case Study of Indonesian Streen Children	Agnes Maria Nilawati Hadisantosa	FPB Unika Atma Jaya

Laporan tahunan LPPM 2017

4	Integrasi Daya Tarik Wisata Kota Denpasar Bali	I Gusti Bagus Rai Utama	Universitas Dhyana Pura Bali
5	Hubungan Tingkat Pengetahuan Dengan Nilai Empati Pada Mahasiswa Fakultas Kedokteran Atma Jaya, Jakarta	Darren Gosal Yeremias Jena	FK Unika Atma Jaya

2.5. Kegiatan Penunjang

Sesuai dengan fungsinya, di samping koordinasi penelitian dan pengabdian kepada masyarakat, LPPM menyelenggarakan berbagai kegiatan penunjang untuk meningkatkan kapasitas dosen Unika Atma Jaya dalam melaksanakan penelitian dan pengabdian masyarakat tersebut. Pada tahun 2017 telah dilaksanakan 8 kegiatan penunjang yang bertujuan meningkatkan kapasitas dosen. Kegiatan penunjang diselenggarakan dengan menggunakan dana internal maupun eksternal dan bekerjasama dengan mitra luar Unika Atma Jaya atau dengan Institute Public Policy (IPP). Rincian kegiatan penunjang tersebut tertera pada Tabel berikut.

Tabel 4. Kegiatan Penunjang yang dilakukan LPPM di tahun 2017

No.	Nama Kegiatan	Waktu	Pembicara	Sumber Dana	Tempat/Lokasi
1	Pelatihan How to Publish bekerja sama dengan Cambridge Press University		Cambridge Press	LPPM	Gedung K2 Unika Atma Jaya
2	Pelatihan Penulisan Artikel Jurnal bekerja sama dengan Makara Hubs tanggal 24 Mei 2017	24 Mei 2017		LPPM	Gedung K2 Unika Atma Jaya
3	Penulisan Proposal Hibah Dikti	6 Juni 2017	Enade Perdana dari Unika Sanata Dharma	Atma Jaya	Gedung K2 Unika Atma Jaya
4	Pelatihan /Workshop HKI	27 November 2017		LPPM	Gedung K2 Unika Atma Jaya
5	Seminar HKI tanggal 15 Desember 217	15 Desember 2017		LPPM	Gedung K2 Unika Atma Jaya
6	Public Dialogue " Catatan Akhir Tahun 2017"	15 Desember 2017	Agustinus Prasetyantoko Salvatore Simarmata	Atma Jaya dan Sindo Trijaya FM	Yustinus 14

Asmin Fransiska Yuda Turana				
7	Social Entreprises Marketplace	14-15 Desember 2017	Atma Jaya (LPPM, BMPRA)	Yustinus 15
8				
9	1.			

2.6. Capaian Kinerja LPPM Berdasarkan Sasaran Mutu Tahun 2017

Dengan berpedoman pada sasaran mutu LPPM yang ditetapkan untuk tahun 2017, realisasi semua kegiatan sesuai dengan target yang ditetapkan. Namun demikian, beberapa catatan masih perlu ditambahkan untuk peningkatan mutu kegiatan yang dimaksud. Dengan pemberlakuan standar Penelitian dan Pengabdian Masyarakat yang baru, maka diperlukan target-target peningkatan kualitas dan kuantitas seperti yang tertera dalam SOP yang telah disetujui oleh Unika Atma Jaya. Secara rinci, evaluasi realisasi program kerja LPPM berdasarkan sasaran mutu tahun 2016 dijabarkan berikut ini.

a. Penelitian

Untuk penelitian, sasaran mutu 2016 menetapkan jumlah minimal penelitian sebanyak 35 % dari jumlah staf pendidik atau 143 penelitian (35% dari 409 orang). Realisasi tahun 2016 sebanyak 163 kegiatan penelitian (Gambar 5). Realisasi tersebut melebihi sasaran mutu yang ditetapkan (114% dari sasaran mutu). Namun demikian, dasar perhitungan jumlah penelitian masih didasarkan pada banyaknya proposal yang diajukan. Oleh karena itu perlu disusun sistem monitoring untuk memastikan agar proposal yang dimaksud bermuara pada luaran yang seharusnya (publikasi, buku ajar dll.).

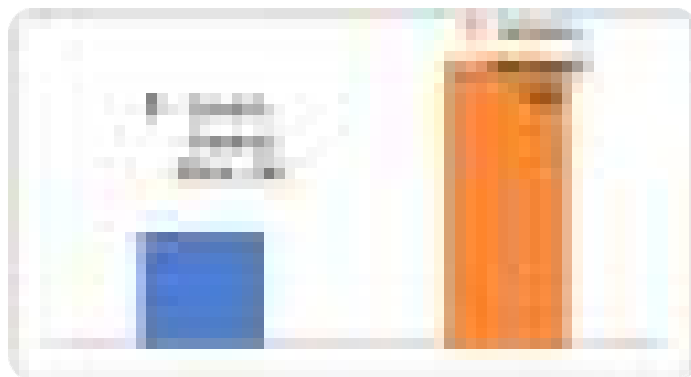

Gambar 5. Sasaran mutu dan realisasi program penelitian UAJ 2017

b. Pengabdian kepada Masyarakat

Untuk pengabdian kepada masyarakat, sasaran mutu 2017 menetapkan jumlah minimal kegiatan pengabdian kepada masyarakat sebanyak 25 % dari jumlah dosen tetap atau 102 kegiatan (25% dari 409 orang). Realisasi tahun 2017 sebanyak 124 kegiatan atau 122% dari sasaran mutu yang ditetapkan (Gambar 6).



Gambar 6. Sasaran mutu dan realisasi program Pengabdian kepada Masyarakat UAJ 2017

c. Publikasi ilmiah

Sasaran mutu 2017 menetapkan minimal 65% dari dosen tetap atau 266 karya ilmiah. Realisasi untuk tahun 2017 sebesar 266 karya ilmiah atau sesuai dengan target yang ditetapkan pada sasaran mutu (Gambar 7).

MAS WIDHI JUMLAH TOTALNYA BARU 181. KORAN/MAJALAH TIDAK DIMASUKKAN?

Gambar 7. Sasaran mutu dan realisasi kegiatan publikasi UAJ 2017

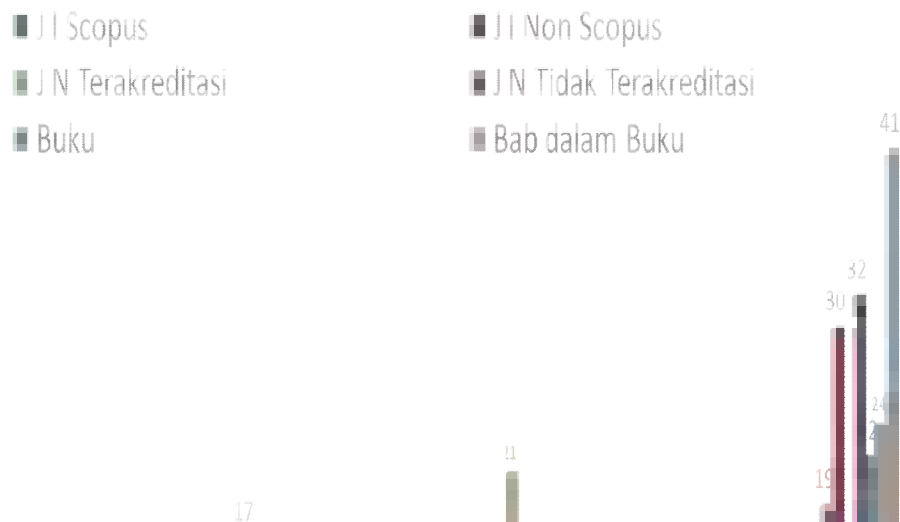

Ketika dianalisis lebih detil (Gambar 8), hanya 74 karya (24%) berupa jurnal ilmiah. Sebagian besar publikasi tersebut adalah tulisan yang diterbitkan oleh Koran/majalah atau makalah dan dipresentasikan pada seminar (74%).

Gambar 8. Jumlah publikasi menurut jenisnya

d. Penelitian bersama

Sasaran mutu 2017 untuk penelitian bersama ditetapkan minimal 21 kegiatan. Realisasi tahun 2016 adalah 28 kegiatan atau 130 % dari yang direncanakan (Gambar 9).



Gambar 9. Sasaran mutu dan realisasi penelitian bersama UAJ 2017

e. Pengabdian kepada masyarakat lintas unit

Sasaran mutu 2017 untuk pengabdian kepada masyarakat lintas unit ditetapkan minimal 6 kegiatan. Realisasi 2017 adalah 8 kegiatan atau 130 % dari yang direncanakan (Gambar 10).

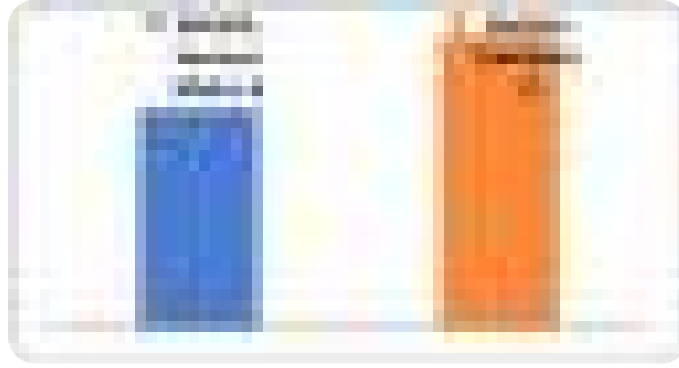

Gambar 10. Sasaran mutu dan realisasi Pengabdian Masyarakat lintas unit UAJ 2017

f. Peningkatan mutu penelitian dan Pengabdian kepada Masyarakat

Sasaran mutu 2017 untuk peningkatan mutu penelitian dan pengabdian kepada masyarakat ditetapkan minimal 11 kegiatan. Realisasi 2017 adalah 9 kegiatan atau 80% dari yang direncanakan (Gambar 11).

Gambar 11. Sasaran mutu dan realisasi peningkatan mutu P2M UAJ 2017

g. Diseminasi hasil penelitian dan Pengabdian kepada Masyarakat

Sasaran mutu 2017 untuk diseminasi penelitian dan pengabdian kepada masyarakat ditetapkan minimal 6 kegiatan. Realisasi 2017 adalah xxx kegiatan atau xxx % dari yang direncanakan (Gambar 12).

Gambar 12. Sasaran mutu dan realisasi diseminasi P2M UAJ 2017

h. Pengembangan jaringan kerjasama

Sasaran mutu 2017 untuk pengembangan jaringan kerjasama ditetapkan minimal 4 kontrak kerjasama. Realisasi 2017 adalah 5 kontrak kerjasama atau 125% dari yang direncanakan (Gambar 13).

Gambar 13. Sasaran mutu dan realisasi pengembangan jaringan kerjasama UAJ 2017

PENUTUP DAN SARAN

Dengan menggunakan sasaran mutu sebagai acuan, kegiatan LPPM selama tahun 2017 berjalan dengan sangat baik. Seluruh target yang ditetapkan dapat dilampaui. Pada tahun 2017 juga merupakan tahun kedua LPPM dimasukkan pada cakupan ISO 9001:2008 dan pada hasil audit eksternal yang diadakan oleh SGS pada tanggal 18 Desember 2016 tanpa temuan baik minor maupun mayor. Catatan observasi hanya diberikan pada pemberdayaan koordinator penelitian dan pengabdian kepada masyarakat. Untuk itu, diperlukan uraian tugas dan wewenang (UTW) Koordinator penelitian dan pengabdian kepada masyarakat untuk menjamin tugas dan wewenang tersebut pada masing-masing fakultas. Juga diperlukan hubungan yang lebih langsung antara LPPM dengan Koordinator penelitian dan pengabdian masyarakat agar tidak hanya sebatas hubungan koordinasi. Prestasi LPPM yang paling nyata adalah loncatan peringkat menurut standar DIKTI dari Binaan menjadi Utama. Peningkatan secara terus menerus tentu perlu diupayakan agar target peringkat MANDIRI yang dicanangkan dicapai pada tahun 2019 dapat tercapai.

III. PUSAT KAJIAN PEMBANGUNAN MASYARAKAT (PKPM)

Pusat Kajian Pembangunan Masyarakat (PKPM) Unika Atma Jaya adalah salah satu pusat di bawah koordinasi LPPM yang melakukan kajian di bidang sosial kegerejaan dan sosial kemasyarakatan.

1.1. VISI DAN MISI

Visi:

Pusat kajian yang unggul dalam penelitian sosial yang berkontribusi pada pembangunan masyarakat berkelanjutan, pemecahan masalah kemanusiaan, serta perkembangan ilmu pengetahuan dan teknologi tepat guna.

Misi:

1. Mengembangkan pusat kajian yang terdiri atas sekelompok peneliti dengan latar belakang beragam disiplin ilmu (multidisiplin) dan selalu aktif mengembangkan ilmu pengetahuan dan teknologi tepat guna;
2. Mengembangkan dan melakukan kajian-kajian/penelitian yang berorientasi pada pemecahan masalah kemanusiaan, menuju pembangunan masyarakat yang berkelanjutan dengan metodologi tepat guna dan terkini;
3. Melakukan kajian-kajian yang dapat memberikan sumbangan inovatif bagi pengembangan ilmu pengetahuan dan teknologi, serta pembelajaran untuk meningkatkan kualitas pendidikan;
4. Menjalin kemitraan dengan lembaga-lembaga pemerintah dan non-pemerintah (perguruan tinggi, kalangan industri/dunia usaha, Lembaga Swadaya Masyarakat, Organisasi buruh/kepemudaan), baik nasional maupun internasional, dalam rangka pelaksanaan dan pemanfaatan hasil penelitian;
5. Menyebarkan informasi/hasil penelitian melalui berbagai cara: seminar, lokakarya, publikasi (dalam bentuk cetak maupun elektronik).

1.2. KEGIATAN PENELITIAN

Di bawah ini adalah penelitian yang telah dilaksanakan oleh PKPM pada tahun 2017

A. Bidang Sosial Kegerejaan

1. Pengolahan Data Statistik Gereja Katolik Indonesia - Bank Data KWI

Bank Data Gereja Katolik Indonesia PKPM UNIKA Atma Jaya telah berdiri sejak tahun 1976. Pada tahun 1980 PKPM UNIKA Atma Jaya mendapat kepercayaan dari Konferensi Waligereja Indonesia (KWI) untuk mengolah data kegerejaan KWI, yang meliputi 37 keuskupan se-Indonesia. Adapun data kegerejaan KWI yang diolah terdiri dari data paroki, data sekolah Katolik, data tarekat, data imam praja, dan data lembaga kesehatan. Setiap tahun PKPM menjalankan kegiatan pengumpulan dan

pengolahan data statistik Gereja Katolik Indonesia yang dimandatkan oleh Konferensi Wali Gereja Indonesia (KWI).

Kehadiran Tim Bank Data KWI berusaha agar penelitian pengolahan data statistik kegerejaan Bank Data KWI dapat terselenggara secara berkelanjutan setiap tahunnya. Data kegerejaan yang telah dikumpulkan dari tiap keuskupan diolah supaya dapat dimanfaatkan dan berguna bagi pengembangan karya pastoral di tiap keuskupan. Selain itu data kegerejaan yang telah diolah tiap tahunnya juga diperuntukkan Vatikan. Data tersebut digunakan Vatikan untuk melihat situasi sosial, kondisi, dan perkembangan Gereja Katolik, serta tenaga rohaniwan di Indonesia.

Walaupun pelaksanaan pengumpulan data Gereja katolik Indonesia sudah sejak lama dilakukan, namun hingga saat ini proses pengumpulan data belum sepenuhnya dapat dilaksanakan dengan baik. Ada berbagai hambatan yang dialami Tim Bank Data KWI. Setiap tahun data kegerejaan yang dikembalikan dari keuskupan belum maksimal, dan rata-rata sekitar 22 sampai 25 keuskupan saja yang rutin mengembalikan data ke PKPM UNIKA Atma Jaya. Ada beberapa keuskupan yang jarang dan bahkan tidak pernah mengembalikan data. Lalu tidak semua lembaga dapat mengisi data dengan lengkap, atau tidak konsisten dalam pengisian data. Selain itu item-item pertanyaan pada formulir dinilai sudah tidak relevan lagi dengan kondisi dan dinamika sosial umat saat ini.

Oleh karena itu, di tahun 2016 Tim Bank Data KWI mengadakan revisi formulir data KWI untuk ke depannya. Tujuan dari diadakannya pembaharuan formulir statistik data KWI adalah untuk mengakomodasi perubahan dalam masyarakat dan pastoral.

Melihat permasalahan atau hambatan yang selama ini dihadapi, pentingnya pengolahan data statistik Kegerejaan KWI dalam membantu kebijakan pastoral, dan tindak lanjut dari kegiatan revisi formulir, maka tahun 2017 Tim Bank Data KWI melakukan sosialisasi dan *Training of Trainer (TOT)* di tiap regio.

Secara khusus kegiatan sosialisasi dan *Training of Trainer (TOT)* ini bertujuan untuk:

- Mensosialisasikan formulir KWI yang telah diperbaharui
- Membimbing para fasilitator dari tiap keuskupan dalam mengisi formulir KWI

Untuk mencapai tujuan yang telah ditetapkan di atas, kegiatan ini menggunakan metode *Workshop, Training, dan Focus Grup Discussion (FGD)*.

Adapun Kegiatan sosialisasi dan *Training of Trainer* telah dilaksanakan di Regio Jawa bertempat di Rumah Retret Syantikara pada tanggal 28 – 29 September 2017, kemudian dilanjutkan dalam pertemuan Majelis Nasional Pendidikan Katolik pada tanggal 7 Oktober 2017 di Malang. Kegiatan sosialisasi dan *Training of Trainer* dihadiri oleh perwakilan masing-masing MPK Keuskupan, dan juga staf keuskupan yang khusus menangani data kegerejaan KWI. Kegiatan ini disambut positif, dan peserta merasakan manfaatnya. Diharapkan setelah kegiatan sosialisasi dan *Training of Trainer* ini para peserta bisa meneruskan sosialisasi dan pelatihan pengisian data kegerejaan kepada lembaga-lembaga di keuskupannya. Tim Bank

Data KWI membuka kesempatan di tahun 2018 untuk melanjutkan kegiatan sosialisasi dan *Training of Trainer* pada regio lainnya, seperti Regio Sumatera, Regio Kalimantan, Regio Nusra, Regio MAM, dan Regio Papua.

Adapun tim peneliti yang terlibat yaitu;

- Dr. Clara R. P. Ajisuksmo, M. Sc.
- Dr. Dhevy Setya Wibawa
- Yeremias Siane Ilang Soge, S. Pd.
- Rm. FX. Adi Susanto, SJ

B. Bidang Sosial Kemasyarakatan

1. Penelitian *Scenario Based Planing* Yayasan Prayoga Padang, Sumatera Barat

Pada tahun 2017 ini Yayasan Prayoga Padang merayakan usia yang ke 55 tahun, dan dirasakan penting untuk merefleksikan karya pelayanan di bidang pendidikan yang sudah dilaksanakan selama 55 tahun di Keuskupan Padang. Dalam usia 55 tahun Yayasan Prayoga Padang menaungi 30 persekolahan dari jenjang Taman Kanak-Kanak sampai Perguruan Tinggi. Sebagai bentuk refleksi karya pelayanan di bidang pendidikan yang telah dilakukan oleh YPP, maka YPP bekerjasama dengan PKPM UNIKA Atma Jaya untuk membuat sebuah penelitian *scenario based planning*, yang bertujuan untuk mengidentifikasi kekuatan dan kelemahan sekolah-sekolah YPP serta mengidentifikasi hambatan dan peluang sekolah-sekolah YPP.

Penelitian ini dilakukan dalam dua tahap yang berlangsung pada tanggal 18-21 November 2016 pada tahap I, dan tahap II pada 3-8 Maret 2017. Proses pengumpulan data yang dilakukan berupa survei sekolah, *Focus Group Discussion* (FGD) dengan 24 kelompok (9 kelompok siswa, 6 kelompok guru dan karyawan, 1 kelompok Perwakilan YPP, Kepala Sekolah dan Komite di Kota Padang, 5 kelompok orang tua, dan 3 kelompok alumni), serta 16 *Key Informant Interview* (KII). Pengumpulan data dilakukan di Kota Padang, Kota Sawahlunto, Kab. Pasaman Barat, dan Kab. Kepulauan Mentawai, terdiri dari 8 Taman Kanak-Kanak (TK Mariana, TK Tirtonadi, TK Yos Sudarso, TK St. Lucia, TK Budi Setia, TK Keluarga Kudus, TK St. Yosef, TK St. Petrus); 10 sekolah dasar (SD Agnes-Theresia, SD RK I Andreas-RK II Fransiskus, SD Setia, SD Tirtonadi, SD Yos Sudarso, SD St. Lucia, SD Budi Setia, SD Keluarga Kudus, SD St. Yosef, SD St. Petrus); 4 sekolah menengah pertama (SMP Frater, SMP Maria, SMP Yos Sudarso, SMP St. Petrus); 2 sekolah menengah atas (SMA Don Bosco, SMA Katolik Xaverius); dan 2 perguruan tinggi (STBA dan AKFAR).

Dari temuan yang diperoleh, diketahui bahwa jumlah siswa di Taman Kanak-Kanak YPP adalah 363 siswa, di sekolah dasar ada sebanyak 1981 siswa, di sekolah menengah pertama ada sebanyak 747 siswa, di sekolah menengah atas ada sebanyak 1004 siswa, dan di perguruan tinggi ada sebanyak 284 mahasiswa. Untuk guru di YPP secara rinci ada 28 guru yang mengajar di taman kanak-kanak, 138 guru yang mengajar di sekolah dasar, 69 guru yang mengajar di sekolah menengah pertama, 78

guru yang mengajar di sekolah menengah atas, dan 43 dosen yang mengajar di AKFAR dan STBA. Beberapa sekolah menunjukkan cukup banyak siswa dan guru yang beragama Islam, bahkan siswa dan guru yang beragama Islam lebih banyak daripada siswa dan guru yang beragama Katolik, misalnya TK dan SD St. Lucia Sawahlunto, TK Tirtanadi, SMP Maria, SMP Frater, SMA Don Bosco, AKFAR dan STBA.

Kekuatan dari sekolah-sekolah YPP yang dapat teridentifikasi adalah (1) kedisiplinan dan mutu pendidikan yang tinggi, (2) nilai-nilai kekatolikan dan toleransi agama, (3) metode pengajaran guru yang bagus dan bervariasi, (4) kepedulian orang tua untuk berkontribusi, dan (5) kesiapsediaan alumni untuk berkontribusi.

Mutu pendidikan dan kedisiplinan yang tinggi, serta nilai-nilai kekatolikan dan toleransi antara umat beragama adalah dua kekuatan utama dari sekolah-sekolah YPP. Kedua kekuatan utama tersebut, merupakan faktor penting yang mendorong orang tua mengirimkan anaknya menimba ilmu di sekolah-sekolah YPP. Hal ini merupakan ciri khas sekolah-sekolah YPP yang harus dipertahankan. Dalam proses belajar mengajar, metode pengajaran yang diterapkan guru sudah cukup bervariasi dan dapat membuat siswa memiliki ketertarikan untuk belajar dan mengembangkan potensinya. Penggunaan alat peraga, APE, infokus dan laptop menjadi salah satu cara tersendiri yang dilakukan oleh guru untuk membantu siswa agar dapat lebih memahami materi yang disampaikan. Kepedulian orang tua dan kesiapan alumni untuk berkontribusi juga menjadi salah satu kekuatan yang dimiliki oleh YPP. Oleh karena itu, YPP perlu menyambut tawaran-tawaran yang diberikan oleh orang tua dan alumni untuk dapat semakin meningkatkan kualitas dan mutu dari sekolah-sekolah YPP.

Tentunya seiring dengan perjalanannya, YPP juga memiliki tantangan yang harus dihadapi.

Tantangan-tantangan tersebut berasal dari eksternal dan internal. Tantangan yang berasal dari eksternal misalnya saja semakin banyaknya sekolah-sekolah swasta maupun negeri yang berdiri di Padang dan sekitarnya. Sekolah negeri tidak menarik biaya sekolah karena subsidi dari pemerintah, dan sekolah swasta meskipun tetap harus membayar menawarkan sarana dan prasarana penunjang pendidikan yang lebih baik. Persaingan untuk memperebutkan siswa mendaftar ke sekolah-sekolah YPP semakin ketat. Apabila hal ini tidak disikapi dengan baik, maka penurunan jumlah siswa yang mendaftar akan terus terjadi setiap tahunnya yang berakibat pada penurunan jumlah dana yang tersedia untuk biaya operasional pendidikan di sekolah-sekolah YPP.

Letak geografis Padang dan Mentawai yang disinyalir sebagai daerah rawan terhadap bencana membuat banyak orang memutuskan untuk tidak lagi menetap di lokasi di mana sekolah-sekolah YPP berada. Situasi ini membuat jumlah siswa yang mendaftar di sekolah-sekolah YPP menurun. Selain itu minat dan motivasi siswa yang masuk di

sekolah-sekolah YPP yang cukup beragam perlu menjadi perhatian, khususnya bagi para guru dan dosen.

Guru dan dosen perlu membuat inovasi-inovasi atau terobosan yang dapat menarik minat belajar siswa.

Tantangan internal yang dihadapi oleh YPP adalah status akreditasi sekolah-sekolah YPP yang pada umumnya masih rendah dan kemungkinan tidak menjadi perhatian yayasan. Padahal akreditasi sekolah menjadi daya tarik calon siswa atau mahasiswa untuk menimba ilmu di sekolah-sekolah YPP. Tantangan internal yang lain adalah sumber daya manusia yaitu guru dan dosen. Guru dan dosen merupakan sentra dari proses belajar-mengajar yang dilaksanakan di sekolah. Permasalahan yang dihadapi YPP terkait dengan sumber daya manusia adalah, jumlah guru dan dosen yang sesuai dengan kriteria yang ditentukan pemerintah masih terbatas. Misalnya belum semua guru memiliki jenjang pendidikan S1 dan jumlah dosen dengan gelar S3 masih sedikit. Demikian pula dengan sertifikasi guru/dosen yang masih sedikit. Terkait dengan sumber daya manusia, dari kajian ini terungkap bahwa kepuasan guru/dosen terhadap kesejahteraan yang diterima guru/dosen masih sangat rendah. Kepuasan terhadap kesejahteraan guru/dosen, termasuk di dalamnya adalah gaji atau honor yang diterima yang masih di bawah UMR, birokrasi yang terlalu ketat sehingga guru/dosen mengalami kesulitan untuk mengembangkan diri, waktu yang terlalu lama bagi guru/dosen untuk berada pada posisi sebagai karyawan kontrak, perekrutan karyawan/guru/dosen yang dipandang tidak transparan terutama untuk guru di daerah Kep.

Mentawai. Yayasan penting untuk memperhatikan kesejahteraan guru/dosen, peningkatan kapasitas dan kompetensi guru/dosen agar sesuai dengan tuntutan jaman. Untuk itu semua perubahan di tingkat manajemen yayasan menjadi sangat krusial agar dapat menjawab tantangan yang dihadapi YPP.

Tantangan yang dihadapi YPP adalah (1) persaingan dengan sekolah negeri dan swasta untuk memperebutkan siswa yang mendaftar di sekolah-sekolah YPP, (2) letak Padang dan Mentawai yang secara geografis berada di daerah rawan gempa sehingga banyak keluarga pindah ke tempat lain dan mengurangi peluang YPP untuk menerima siswa yang mendaftar ke sekolah YPP, (3) falsafah hidup Minangkabau yang mendorong sekolah-sekolah YPP untuk tetap 100 persen Katolik dan 100 persen Indonesia yang menghargai toleransi agama dan perbedaan budaya.

Sebagai bentuk pelayanan dan karya Keuskupan Padang di bidang pendidikan, ada tiga peluang program strategis yang perlu menjadi pertimbangan oleh Yayasan, yaitu (1) SMP dan SMA St. Petrus Tuapejat sebagai sekolah pola asrama dan unggulan, (2) Pendirian Perguruan Tinggi Katolik Prayoga, dan (3) *After School Program*.

Pembangunan jangka panjang dari YPP akan dicapai melalui lima tahapan pembangunan, yaitu (1) Tahap I. Melangkah dan Maju Bersama: Konsolidasi

Internal. Pada tahap ini dilakukan konsolidasi internal untuk meninjau kembali visi, misi dan tujuan YPP, serta perubahan manajemen yang menjadi lebih baik. Termasuk di dalamnya adalah pembenahan dalam pengelolaan (misalnya merger SD RK I-RK II menjadi satu kepala sekolah dan SD Agnes-Theresia menjadi satu kepala sekolah, dan perekrutan tenaga guru dan kepala sekolah dengan tawaran benefits yang kompetitif. Pada tahap ini juga diharapkan diperoleh peluang kerjasama dengan pihak lain yang dapat menjadi investor dalam pengembangan SDM di YPP. Tahap pertama ini dijadikan dasar untuk melangkah ke tahap II. (2) Tahap II. Guru Sejahtera dan Siswa Berprestasi. Pada tahap ini fokus utama adalah peningkatan kesejahteraan guru dan karyawan untuk tujuan peningkatan prestasi siswa dan sekolah. (3) Tahap III. Program Prioritas Unggulan 1. Pada tahap ini fokus utama adalah pembangunan sekolah unggulan berasrama di Tuapejat, (4) Tahap IV. Program Prioritas Unggulan 2. Pada tahap ini fokus utama adalah pendirian Perguruan Tinggi Katolik Prayoga dengan beberapa program studi sesuai dengan konteks dan kebutuhan setempat. (5) Tahap V. Menjadi Manusia Unggul dan Berkarakter. Pada tahap ini sekolah-sekolah YPP berada pada puncak sebagai sekolah unggul dan berkarakter, sekolah dibangun dengan sarana dan prasarana yang baik. Guru sudah sejahtera sehingga prestasi sekolah juga menjadi lebih baik.

Kegiatan ini mulai dari tanggal 17 Nopember 2016 s.d 31 Maret 2017, adapun tim peneliti yang terlibat yaitu;

- Dr. Clara R.P. Ajiuksmo, M.Sc
- Nilla Sari Dewi Iustitiani, S.Psi., M.Si.
- Yeremias Siane Ikang Soge, S. Pd.
- Benediktus Bayu Jiwoadi, S.Psi.

2. *Baseline Study* Perilaku Hidup Bersih dan Sehat Pada Masyarakat Dampingan PT. Pertamina Hulu Energi *Blok Offshore Northwest Java* (PHE ONWJ) Di Desa Eretan Kulon Indramayu, Jawa Barat

Baseline Study ini berfokus pada perilaku hidup bersih dan sehat masyarakat Desa Eretan Kulon, Indramayu. Tujuan dari penelitian ini adalah untuk: 1) mengidentifikasi karakteristik demografis berbagai aspek kesejahteraan seperti pendidikan, ekonomi, dan kesehatan; 2) mengidentifikasi perilaku hidup sehat keluarga dalam merawat anak di bawah 5 (lima) tahun; 3) mengidentifikasi perilaku hidup sehat remaja; 4) mengidentifikasi perilaku hidup remaja dengan mengacu pada Quality of Life dan Ladder of Life; dan 5) mengidentifikasi perilaku diri dan lingkungan yang sehat dan bersih dengan mengacu pada sanitasi total berbasis masyarakat (STBM).

Penelitian ini dilakukan di Desa Eretan Kulon, Indramayu pada bulan Mei 2017. Pengambilan data dalam penelitian ini menggunakan metode kuantitatif dan kualitatif. Metode kuantitatif dilakukan melalui survei rumah tangga (household) Balita (HH BALITA) dan rumah tangga Remaja (HH REMAJA), serta Survei Remaja. Pengumpulan data menggunakan kuesioner sebagai panduan wawancara

terstruktur. Secara keseluruhan ada 157 HH BALITA, 150 HH REMAJA, dan 185 orang remaja yang terlibat dalam penelitian ini. Metode kualitatif yang dilakukan pada penelitian ini adalah melalui Focus Group Discussion (FGD), Key Informan Interview (KII) atau wawancara dan juga observasi lapangan. Secara keseluruhan ada 2 KII yang dilakukan, dan ada 7 kelompok FGD yang diikuti oleh 78 orang yang berasal dari kelompok karang taruna, kelompok bapak, kelompok anak perempuan, kelompok anak laki-laki, kelompok master kasir, kelompok kader kesehatan dan kelompok ibu.

Baik pada HH BALITA maupun pada HH REMAJA, kuesioner kebanyakan diisi oleh ibu rumah tangga dengan tingkat pendidikan terakhir adalah tamat SD. Dilihat dari gambaran ekonomi, total pengeluaran per bulan pada HH BALITA paling tinggi berkisar antara Rp. 2 juta sampai dengan Rp. 3 juta, sedangkan pada HH REMAJA paling tinggi berkisar lebih dari Rp. 5 juta (n=54; 36%). Selama kurun waktu 3 (tiga) tahun terakhir, diketahui bahwa tidak terjadi perubahan dalam pendapatan keluarga, baik pada HH BALITA maupun HH REMAJA. Hal ini berdampak pada pemenuhan makan 3 (tiga) kali sehari, di mana tidak semua keluarga baik pada HH BALITA maupun pada HH REMAJA dapat memenuhi kebutuhan makan tiga kali sehari.

Hasil dari penelitian ini memperlihatkan bahwa kesadaran ibu masih kurang terkait perawatan prenatal, yang meliputi pemeriksaan kandungan, mengkonsumsi tablet penambah darah, dan juga tingkat kematian ibu dan anak yang ada. Pada survei ini ditunjukkan bahwa Ibu yang tidak memeriksakan kandungan paling banyak adalah pada usia kehamilan 0 – 3.5 bulan (n=15; 9.6%). Untuk konsumsi tablet penambah darah, hampir separuh dari responden (n=67; 42.7%) mengkonsumsi kurang dari 90 tablet semasa kehamilan. Meskipun jumlahnya tidak banyak, tetapi ada kasus kematian ibu dan anak yang terjadi di wilayah Desa Eretan Kulon, Indramayu.

Hampir semua (n= 150; 95.5%) bayi yang dilahirkan oleh ibu yang menjadi responden dalam penelitian ini diletakkan di dada ibu segera setelah kelahiran. Lebih dari separuh responden (n=133; 84.7%) menyatakan bahwa mereka memberi ASI kepada anaknya hingga usia 1 tahun. Ada juga beberapa ibu yang memberikan susu formula kepada anak mereka yang berusia di bawah 6 (enam) bulan. Walaupun kader posyandu sudah seringkali mengingatkan mengenai pentingnya ASI eksklusif, tetapi hal tersebut tidak membuat para ibu berhenti memberikan susu formula kepada anak mereka. Sayangnya, pemberian MPASI juga dilakukan oleh beberapa ibu sebelum anak mereka berusia 6 (enam) bulan. Terkait dengan imunisasi, masih ada anak yang belum memperoleh imunisasi lengkap.

Lebih dari separuh remaja yang menjadi responden dalam penelitian ini menunjukkan hubungan dengan orang tua atau pengasuh yang “rendah” (n=123; 66.5%), sedangkan yang menyatakan mempunyai hubungan yang “kuat” dengan orang tua atau pengasuh hanya sepertiganya yaitu 31.9% (59%). Baik remaja laki-laki

maupun perempuan, lebih banyak yang memandang kesejahteraan dan kualitas kehidupan mereka “sedang” atau “moderate”. Pada ladder of life juga menunjukkan bahwa remaja baik laki-laki maupun perempuan melihat masa depannya pada kategori “moderate”.

Anak-anak di Desa Eretan Kulon, Indramayu mengisi waktu luang mereka dengan kegiatan keagamaan, seperti madrasah. Sedangkan pada anak-anak yang tidak mengikuti madrasah dan pengajian, biasanya mereka mengisi waktu luang mereka dengan pekerjaan rumah tangga dan olahraga. Terkait dengan perilaku berisiko remaja, ditunjukkan bahwa perilaku berisiko yang paling banyak dilakukan adalah merokok (n=26; 14.1%), minum minuman beralkohol (n=14; 7.6%), dan menggunakan obat terlarang (n=6; 3.2%). Meskipun jumlahnya sedikit, ada remaja yang mengatakan bahwa mereka melakukan hubungan seksual atau kegiatan yang mengarah pada hubungan seksual. Selain itu, ada juga yang mengatakan bahwa mereka terlibat dalam kriminalitas (mencuri, merampok, dll).

Gaya berpacaran para remaja yang ada di Desa Eretan Kulon, Indramayu dapat dikatakan cukup bebas. Bahkan ditemukan beberapa kasus remaja yang menikah muda karena kehamilan yang tidak diinginkan. Kebiasaan gaya berpacaran yang bebas ini pada dasarnya sudah diketahui oleh hampir seluruh warga, hanya saja seolah-olah terjadi “pembiaran” oleh warga. Pembiaran ini dikarenakan warga cenderung tidak peduli atau tidak melakukan tindakan apapun untuk mencegah hal tersebut. Hal ini menjadi faktor risiko bagi remaja, terutama dalam penelitian ini juga ditemukan bahwa masih banyak (>50%) remaja, baik laki-laki maupun perempuan yang memiliki pengetahuan yang rendah mengenai HIV&AIDS.

Terkait dengan sanitasi total berbasis masyarakat (STBM), terdapat 5 (lima) pilar yang menjadi indikator dalam penelitian ini. Pada pilar 1, menunjukkan bahwa tidak semua warga masyarakat di Desa Eretan Kulon, Indramayu mempunyai tempat BAB atau jamban. Pilar 2, menunjukkan bahwa tidak semua rumah tangga, baik HH BALITA dan HH REMAJA menyimpan air minum di dalam wadah tertutup (HH BALITA n=156; 99.7% dan HH REMAJA n=145; 96.7%). Indikator pada pilar 3 menunjukkan bahwa hampir semua responden memiliki perilaku mencuci tangan dengan menggunakan sabun cuci tangan pada 5 (lima) waktu kritis. Pada pilar 4, hampir semua responden menyatakan bahwa pengolahan limbah yang selama ini dilakukan adalah dengan cara langsung disalurkan ke sungai/got/laut. Terakhir, pilar 5 menunjukkan bahwa masih banyak responden dan masyarakat sekitar yang membuang sampah sembarangan dan sampah tersebut langsung dibuang tanpa diolah terlebih dahulu.

Program yang ada di Desa Eretan Kulon, Indramayu terkait dengan kebersihan lingkungan antara lain bank sampah, penanaman satu rumah satu pohon, dan Jumat bersih (JumSih). Ketiga kegiatan tersebut dilaksanakan oleh pemerintah setempat, masyarakat, swasta, maupun PHE ONWJ.

Berdasarkan hasil penelitian ini, maka dibutuhkan strategi jangka panjang untuk merencanakan dan menetapkan program-program yang dapat mengubah aspek kognitif hingga perilaku masyarakat yang ada di Desa Eretan Kulon Kab Indramayu. Strategi tersebut dibagi menjadi 5 tahap, yaitu 1) penyediaan sarana dan prasarana penunjang PHBS; 2) proses adopsi pengetahuan menjadi nilai-nilai bersama melalui kegiatan-kegiatan; 3) pembentukan norma bersama; 4) perubahan perilaku dan outcomes; 5) kebijakan.

Tahap pertama adalah dengan menyediakan sarana dan prasarana penunjang PHBS. Berdasarkan hasil penelitian, masih banyak masyarakat yang belum memiliki sarana dan prasarana penunjang PHBS. Sehingga sebelum mengubah perilaku masyarakat, perlu disediakan akses terlebih dahulu. Ketika akses sudah tersedia, maka selanjutnya dapat diberikan pengetahuan mengenai PHBS yang nantinya pengetahuan tersebut diadopsi menjadi nilai bersama yang ada di masyarakat. Pemberian pengetahuan tersebut dapat dilakukan dengan berbagai macam cara, misalnya dengan penyuluhan, seminar, pelatihan, dll yang dapat dilakukan di semua sektor, seperti : sekolah, posyandu, RT/RW, hingga masjid atau pengajian.

Setelah pengetahuan atau informasi mengenai kebersihan dan kesehatan diberikan, maka perlu diterapkan dalam bentuk kegiatan-kegiatan, seperti : membersihkan lingkungan, piket sekolah, bank sampah, lomba kebersihan dan kesehatan, kegiatan di posyandu, dll. Pada tahap ini masih diperlukan inisiatif dari pihak luar dan mendorong masyarakat untuk semakin terlibat. Pada tahap selanjutnya barulah kegiatan ini dilakukan atas dasar inisiatif dari masyarakat itu sendiri.

Tahap terakhir adalah melakukan advokasi kepada pemerintah setempat agar membuat sebuah kebijakan terkait kebersihan dan kesehatan. Misalnya saja dengan membuat kebijakan mengenai kegiatan bank sampah, kegiatan Jumat bersih, pelarangan transaksi obat-obatan dalam jumlah besar atau harus menggunakan resep dokter, dll. Kebijakan ini bukan hanya dilakukan pada sektor pemerintah saja tetapi juga perlu dilakukan pada sektor rumah tangga, khususnya terkait dengan kebiasaan jajan anak yang tidak sehat.

Kegiatan ini mulai dari 1 April s.d 31 Juli 2017, adapun tim peneliti yang terlibat yaitu:

- Dr. Clara R.P. Ajsuksmo, M.Sc.
- Nilla Sari Dewi Iustitiani, S.Psi, M.Si.
- Harini Tunjungsari, M.Si.
- Edwin Sutamto, S.Psi.
- Benediktus Bayu Jiwoadi, S.Psi.
- Yanny Donna, S.Psi.
- Leonardus Rosaritano, S.Psi., dan
- Mangasi N. Erri Mutiha Hutapea, S.Psi.

3. Pemetaan dan *Catchment Area* Perhimpunan Vincentius Jakarta (PVJ)
4. Evaluasi Program Pemberdayaan Anak Jalanan Tanjung Priok Dengan Memanfaatkan Sampah Non B-3 Menjadi Produk Kreatif Yayasan Kumala

1.3. KEGIATAN PENGABDIAN MASYARAKAT

- 1.3.1. Lokakarya *scenario based planing* Yayasan Prayoga, dalam bentuk peningkatan kapasitas bagi Guru dan Kepala Sekolah YPP. Kerjasama PKPM Unika Atma Jaya dengan Yayasan Prayoga dan Keuskupan Padang, Sumatera Barat pada tanggal 3 s.d 4 Maret 2017 di SMA Don Bosco Padang, Sumatera Barat
- 1.3.2. Pengadaan Buku Bacaan Bagi Sekolah-Sekolah Di Kab. Pasaman Barat Dan Kab. Kep. Mentawai, Sumatera Barat

1.4. PUBLIKASI/LAPORAN PENELITIAN

- 1.4.1. Analisis Scenario Planing Yayasan Prayoga Padang
- 1.4.2. Baseline Study Perilaku Hidup Bersih dan Sehat Pada Masyarakat Dampingan PT. Pertamina Hulu Energi Blok Offshore Northwest Java (PHE ONWJ) Di Desa Eretan Kulon Indramayu, Jawa Barat (menunggu proses cetak)
- 1.4.3. Pemetaan dan *Catchment Area* Perhimpunan Vincentius Jakarta (PVJ) (menunggu feedback dari PVJ)
- 1.4.4. Evaluasi Program Pemberdayaan Anak Jalanan Tanjung Priok Dengan Memanfaatkan Sampah Non B-3 Menjadi Produk Kreatif Yayasan Kumala (proses penulisan laporan)

1.5. PERTEMUAN ILMIAH

Pada tahun 2017, PKPM belum menyelenggarakan kegiatan pertemuan ilmiah.

1.6. KERJASAMA DAN JEJARING

Selain melakukan penelitian, PKPM juga aktif terlibat dalam berbagai kegiatan untuk menjalin jejaring kerjasama dengan berbagai pihak. Berikut di bawah ini adalah beberapa kegiatan kerjasama dan jejaring yang dijalin oleh PKPM.

- 1.6.1. Menghadiri Diskusi Masterplan Riset dan Pengabdian Masyarakat APTIK, Pembahasan Program Kerja FKLA dan Pendampingan Penyusunan Proposal Pengabdian Masyarakat Anggota APTIK, pada tanggal 13 s.d 14 Januari 2017 bertempat di Rumah Retret Giri Nugraha Jl. Kol. Haji Burlian Km. 7 Sukarani Komplek Caritas, Palembang, Sumatera Selatan.
- 1.6.2. Menghadiri undangan sebagai pemakalah dalam acara *ASEACCU International Conference dengan abstract papers* yang berjudul "*Practice And Challenge Of*

Inclusive Education In Indonesia Higher Education" Pada tanggal 20 s.d 26 Agustus 2017 bertempat di *The Assumption Suvarnabhumi Bangkok, Thailand.*

- 1.6.3. Menghadiri undangan Sebagai Pemakalah dalam acara Temu Ilmiah Nasional 2017 dengan abstrak "Partisipasi Remaja Di Kecamatan Cilincing Dan Penjaringan Untuk Meningkatkan *Well-Being Yang Diukur Menggunakan Ladder Of Life*" Pada tanggal 25 Agustus 2017 Bertempat di Universitas Pancasila
- 1.6.4. Menghadiri undangan sebagai peserta dalam acara *International Conference On Intervention And Applied Psychology, From Program : Evaluation To Publication: Generating and sharing evaluation-Based Knowledge Through High Quality Publication* pada tanggal 13 s.d 14 September 2017 Bertempat di Universitas Indonesia
- 1.6.5. Menghadiri undangan sebagai pemakalah dalam acara Seminar Nasional Penelitian dan Pengabdian pada Masyarakat (SnaPP) Pemanfaatan Hasil Penelitian dan Pengabdian kepada masyarakat bagi Pencapaian pembangunan Berkelanjutan di Indonesia, dengan *paper* berjudul
 - *Risk Behaviors Among Adolescent In The Fisherman Village (Case Study In Eretan Kulon Subdistrict)*, Indramayu oleh Dr. Clara R. P. Ajisuksmo, M.Sc.
 - Pengetahuan Pandangan Remaja Mengenai HIV-AIDS dan Narkoba: Penelitian Pada Remaja Yang Tinggal di Komunitas Nelayan Tradisional Di Desa eretan Kecamatan Indramayu oleh Nilla Sari Dewi Iustitiani, S. Psi., M. Si.

1.7. CAPAIAN SASARAN MUTU TAHUN 2017

No	Sasaran Mutu	Target	Capaian
1	Sepuluh (10) staf akademik terlibat dalam kegiatan-kegiatan penelitian dalam kancah nasional maupun internasional untuk mengembangkan kapasitas penelitiannya dalam atmosfir riset interdisiplin.	10	6 PKPM telah melibatkan beberapa dosen di fakultas untuk diikutsertakan sebagai tenaga peneliti yang dicantumkan dalam proposal penelitian yang diajukan dalam tender/bidding proyek, diantaranya, yaitu: 1) Dr. Clara R.P. Ajisuksmo, M.Sc. <ul style="list-style-type: none"> • Penelitian Bank Data KWI, Penelitian <i>Scenario Planning</i> Yayasan Prayoga, • <i>Baseline Study</i> Perilaku Hidup Bersih dan Sehat Pada Masyarakat Dampungan PT. Pertamina Hulu Energi <i>Blok Offshore Northwest Java</i> (PHE ONWJ) Di Desa Eretan Kulon Indramayu Jawa Barat, • Penelitian Pemetaan dan <i>Catchment Area</i> Perhimpunan Vincentius Jakarta (PVJ), • Evaluasi Program Pemberdayaan Anak Jalanan Tanjung Priok Dengan Memanfaatkan Sampah Non B-3 Menjadi Produk Kreatif Yayasan Kumala 2) Dr. Dhevy Setya Wibawa - F.Psi (Penelitian Bank Data KWI)

			<p>3) Harini Tunjungsari, M. Psi, Psikolog (Penelitian PHE ONWJ)</p> <p>4) Dr. Heru Prasodjo - FIABIKOM (Proposal GBV dan Proposal UNICEF)</p> <p>5) Drs. Herry Pramono, M. Si. - FEB (Proposal GBV, Proposal PLAN International)</p> <p>6) Y. Seno Aditya Utama, M.Si (Proposal GBV dan Proposal PLAN International)</p> <p>Selain itu juga mengajak Staf PKPM, Alumni dan Peneliti dari luar Unika Atma Jaya untuk terlibat dalam pelaksanaan penelitian yaitu:</p> <p>1) Nilla Sari Dewi Iustitiani, M.Si.</p> <ul style="list-style-type: none"> • Penelitian <i>Scenario Planning</i> Yayasan Prayoga, • <i>Baseline Study</i> Perilaku Hidup Bersih dan Sehat Pada Masyarakat Dampungan PT. Pertamina Hulu Energi Blok <i>Offshore North West Java</i> (PHE ONWJ) Di Desa Eretan Kulon Indramayu, Jawa Barat • Pemetaan dan <i>Catchment Area</i> Perhimpunan Vincentius Jakarta (PVJ), • Evaluasi Program Pemberdayaan Anak Jalanan Tanjung Priok Dengan Memanfaatkan Sampah Non B-3 Menjadi Produk Kreatif Yayasan Kumala) <p>2) Yeremias Siane Ikang Soge, S.Pd.</p> <ul style="list-style-type: none"> • Penelitian Bank Data KWI, Penelitian <i>Scenario Planning</i> Yayasan Prayoga, • Pemetaan dan <i>Catchment Area</i> Perhimpunan Vincentius Jakarta (PVJ), • Penelitian Evaluasi Program Pemberdayaan Anak Jalanan Tanjung Priok Dengan Memanfaatkan Sampah Non B-3 Menjadi Produk Kreatif Yayasan Kumala) <p>3) Dr. Margareta Ari Anggorowati (BPS) untuk Penelitian Kegerejaan</p> <p>4) Rm. FX. Adi Susanto untuk Penelitian Kegerejaan</p> <p>5) Benekdiktus Bayu Jiwoadi, S. Psi. (Penelitian Early Marriage, <i>Scenario Planning</i> Yayasan Prayoga, Proposal Evaluasi KPAD, Penelitian PHE ONWJ)</p> <p>6) Yanny Donna, S. Psi. (Penelitian PHE ONWJ dan PVJ)</p> <p>7) Leonardus Rosaritano, S. Psi. (Penelitian PHE ONWJ dan PVJ)</p> <p>8) Mangansi N. Erri M. Hutapea, S. Psi. (Penelitian PHE ONWJ dan PVJ)</p> <p>9) Dr. Agustina Hendriati, M. Psi, Psikolog (Proposal</p>
--	--	--	---

Laporan tahunan LPPM 2017

				UNICEF) 10) Harla Sara Octarra, M. Sc. (Proposal UNICEF)
2	Empat (4) penelitian aksi yang memberdayakan dan memberi penguatan pada kapasitas komunitas lokal serta memberikan rekomendasi konstruktif bagi pembentukan kebijakan publik yang berpihak pada masyarakat marjinal.	4	4	Hingga Desember 2017 ada penelitian aksi, yaitu : 1) <i>Scenario Planning</i> Yayasan Prayoga 2) <i>Baseline Study</i> Perilaku Hidup Bersih dan Sehat Pada Masyarakat Dampingan PT. Pertamina Hulu Energi Blok <i>Offshore North West Java</i> (PHE ONWJ) Di Desa Eretan Kulon Indramayu, Jawa Barat 3) Pemetaan dan <i>Catchment Area</i> Perhimpunan Vincentius Jakarta (PVJ) 4) Evaluasi Program Pemberdayaan Anak Jalanan Tanjung Priok Dengan Memanfaatkan Sampah Non B-3 Menjadi Produk Kreatif Yayasan Kumala (PHE ONWJ)
3	Satu (1) penelitian yang dapat menyumbangkan pengetahuan inovatif pada proses pembelajaran dan pengembangan kurikulum yang berbasis kebutuhan untuk meningkatkan mutu pendidikan, khususnya di lingkungan Unika Atma Jaya	1	0	Belum terlaksana karena belum ada tim peneliti yang dibentuk
4	Satu (1) penelitian yang dapat menyumbangkan data, analisis dan rekomendasi bagi kebijakan pastoral Gereja Katolik di Indonesia	1	1	1) PKPM telah melaksanakan Kegiatan sosialisasi dan <i>Training of Trainer</i> di Regio Jawa bertempat di Rumah Retret Syantikara pada tanggal 28 – 29 September 2017, kemudian dilanjutkan dalam pertemuan Majelis Nasional Pendidikan Katolik pada tanggal 7 Oktober 2017 di Malang. 2) PKPM mengirimkan formulir statistik 2016 dan 2017 ke seluruh keuskupan di Indonesia pada bulan Nopember 2017.
5	Enam (6) proposal dikirimkan untuk mengikuti tender kerjasama dengan lembaga-lembaga pemerintah dan non-pemerintah (perguruan tinggi, kalangan industri/dunia usaha, Lembaga Swadaya Masyarakat, Organisasi buruh/kepemudaan), baik tingkat lokal (Atma Jaya), nasional maupun internasional, dalam rangka pelaksanaan dan	6	11	Sejak Januari s.d Oktober 2017 sudah ada 11(sebelas) proposal penelitian yang dikirim untuk mengikuti tender yaitu: 1) Proposal <i>Baseline Study</i> USAID BERSAMA GBV <i>Prevention Program in Papua and West Papua</i> , USAID 2) Proposal Evaluasi <i>Mid-Term</i> Proyek Inisiatif Sekolah Aman Pedesaan Di Kab. Timor Tengah Selatan, Nusa Tenggara Timur, (PLAN <i>International</i>) 3) Proposal <i>Evaluation of The Effectiveness of The</i>

Laporan tahunan LPPM 2017

	pemanfaatan hasil penelitian.			<p><i>Village Child Protection, (PLAN International)</i></p> <p>4) Pemetaan dan <i>Catchment Area</i> Perhimpunan Vincentius Jakarta (PVJ)</p> <p>5) Pemetaan Kapasitas Sekolah Dan <i>Catchment Area</i> Sekolah-Sekolah Di Bawah Naungan Yayasan Gembala Baik (YGB) Jakarta</p> <p>6) <i>Baseline Study</i> Perilaku Hidup Bersih dan Sehat Pada Masyarakat Dampungan PT. Pertamina Hulu Energi Blok <i>Offshore North West Java</i> (PHE ONWJ) Di Desa Eretan Kulon Indramayu, Jawa Barat</p> <p>7) <i>End Evaluation : Community Managed Early Childhood Care And Development Project</i> (PLAN International)</p> <p>8) <i>Nudge Action Research In</i> Lampung Selatan And Pringsewu <i>Districts</i> (SNV Netherlands Development Organisation)</p> <p>9) <i>Baseline Study</i> Perilaku Hidup Bersih Dan sehat Remaja Di kecamatan Cisauk (PT. Unilever Indonesia Tbk)</p> <p>10) <i>Evaluation Studies For The Modelling Of Universal Pre-Primary Education In Bogor District, West Java, Indonesia</i> (UNICEF)</p> <p>11) Evaluasi Program Pemberdayaan Anak Jalanan Tanjung Priok Dengan Memanfaatkan Sampah Non B-3 Menjadi Produk Kreatif Yayasan Kumala (PHE ONWJ)</p>
6	Satu (1) hasil penelitian disosialisasikan melalui cara: seminar, lokakarya, publikasi (dalam bentuk cetak maupun elektronik)	1	1	Telah dilaksanakan Diseminasi hasil Penelitian <i>Scenario Planning</i> , Yayasan Prayoga Padang, Sumatra Barat Pada Tanggal 4 Maret 2017 di SMA Don Bosco Padang

IV. Pusat Kajian Bahasa dan Budaya (PKBB)

PKBB merupakan salah satu pusat di bawah koordinasi Lembaga Penelitian dan Pengabdian kepada Masyarakat (LPPM) yang semula berupa Laboratorium Bahasa dan sejak tahun 1977 berkembang menjadi unit pengajaran bahasa dan penelitian, dengan nama Lembaga Bahasa Atma Jaya (LBA). Seiring semakin berkembangnya unit tersebut, pada 1 Februari 1997 LBA dibelah menjadi dua unit, yaitu Pusat Kajian Bahasa dan Budaya (PKBB) dan Pusat Pengajaran Bahasa (PPB). PKBB menjadi pusat kajian yang secara khusus menitikberatkan kegiatannya pada penelitian dan penerbitan di bidang bahasa dan budaya serta menempatkan diri sebagai pusat keunggulan dalam bidang linguistik, baik teoritis maupun terapan, dan aktif menyelenggarakan pertemuan ilmiah nasional dan internasional.

Sepanjang paruh kedua tahun 2017 PKBB telah menyelenggarakan beragam kegiatan, baik rutin maupun insidental, yang meliputi diseminasi hasil penelitian, konferensi, *workshop*/pelatihan, dan penerbitan jurnal NUSA. PKBB juga terlibat aktif dalam beberapa kegiatan di luar kampus Unika Atma Jaya. Rangkuman kegiatan-kegiatan tersebut dipersembahkan dalam buletin PKBB edisi ini.

Diseminasi Hasil Penelitian

Diseminasi hasil penelitian merupakan salah satu forum bagi para peneliti, baik peneliti lokal maupun asing, untuk menyebarkan hasil penelitian mereka. Dalam kurun waktu enam bulan terakhir PKBB telah menghadirkan lima orang peneliti dari institusi mancanegara dan satu orang dari institusi dalam negeri untuk memaparkan hasil penelitian mereka.

1. *Grammaticalization of Applicative Suffixes in Western Indonesia*

Pada 5 Juli 2017 di ruang K22.02, Bradley McDonnell, Ph.D. dari *University of Hawai'i at Mānoa* memaparkan hasil kajian awalnya mengenai proses gramatikalisasi akhiran-akhiran aplikatif (*applicative suffixes*) dalam sejumlah bahasa yang ada di Indonesia bagian barat. Dalam presentasinya, Dr. Bradley McDonnell menyampaikan bahwa dalam sejumlah bahasa, akhiran benefaktif/instrumental-aplikatif yang asli telah digantikan oleh satu atau dua preposisi, baik melalui peminjaman atau melalui proses yang disebut '*replica grammaticalization*'. Kegiatan yang didukung oleh *the American Institute for Indonesian Studies* (AIFIS) ini dihadiri oleh 19 orang peserta dari beberapa institusi di Jakarta dan sekitarnya.



Presentasi Bradley McDonnell, Ph.D

Beberapa peserta dan pembicara

2. *Literacy in Development Discourse and Practice: Partial Views from North Jakarta and Belu, NTT*

Dalam penelitiannya tentang program Peningkatan Keberaksaraan (*Literacy Boost*) Jenny F. Zhang dari *University of California Berkeley* membandingkan praktik-praktik, proses perkembangan, dan hasil dari program tersebut di Kabupaten Belu, yang berbatasan dengan Timor Lorosa'e, serta di Jakarta Utara. Hasil penelitian disertasi Jenny F. Zhang yang disponsori oleh *American Indonesian Exchange Foundation AMINEF/Fulbright* selama 1 tahun ini akan menjadi dasar untuk menganalisis bagaimana kebijakan-kebijakan tentang keberaksaraan dan praktiknya kemudian ditindaklanjuti dalam konteks pengajaran dan pembelajaran.

Acara yang diselenggarakan pada 30 Agustus 2017 ini dihadiri oleh 69 orang yang berasal dari sejumlah insitusi di Jakarta dan sekitarnya, seperti Kemendikbud, Kelompok Pencinta Bacaan Anak, *Reading Bugs*, Perkumpulan Literasi Indonesia, Sekolah HighScope Indonesia, Sekolah Athalia, Akademi Telkom Sandhi Putra, Pusat Studi Pendidikan dan Kebijakan, dan Universitas Mercu Buana.



Presentasi Jenny F. Zhang

Seorang peserta mengajukan pertanyaan

3. *An Interpretation of Inalienable Nouns in Wano: Exploring Human Social Cognition in Grammar*

Pada 27 September 2017, Willem Burung dari *University of Oxford* hadir di Unika Atma Jaya untuk membagikan hasil penelitian disertasinya. Bahasa yang diteliti adalah bahasa Wano, salah satu bahasa dari kelompok Trans-New Guinea di Papua dengan jumlah penutur jati sekitar 7.000 orang.

Dalam presentasinya, peneliti yang biasa disapa Pak Wiem ini membahas tentang morfosintaksi-semantiks-prakmatik; mengapa orang berpikir seperti yang mereka pikirkan, yang tercermin dalam bahasa yang digunakan ketika mereka berbicara. Salah satu contoh yang disampaikan Pak Wiem adalah bagaimana kata ganti milik dalam frasa seperti 'anak saya' diungkapkan dengan frasa yang berbeda, tergantung status dari penutur, sebagai ayah (*nabut*) atau ibu (*nayak*) dari anak yang dibicarakan.



Presentasi Bapak Wiem Burung

Foto bersama beberapa peserta dan Pak Wiem

4. *From the East to Java, a Journey to the Center: Experiences and Processes of Educational Migration in Indonesia*

Sebagai salah satu bentuk kerja sama dengan AMINEF/Fulbright, pada 17 November 2017, Christopher Foertsch dari *University of Victoria*, Canada hadir di Unika Atma Jaya untuk membagikan hasil penelitiannya.

Dalam acara yang dihadiri oleh 45 orang peserta tersebut, Christopher Foertsch secara khusus membahas pengalaman dan proses migrasi para kaum muda dari Indonesia Timur yang datang ke Jawa untuk melanjutkan pendidikan di tingkat pendidikan tinggi. Mereka berasal dari daerah/desa terpencil, kota-kota pesisir, dan kota-kota berukuran sedang di pulau-pulau seperti Flores, Sumba, Timor, dan Kepulauan Kei. Salah satu temuan yang disampaikan adalah bagaimana para kaum muda tersebut ingin menggunakan pendidikan yang mereka terima di Jawa untuk memberi manfaat bagi keluarga dan masyarakat mereka ketika mereka selesai studi dan kembali ke kampung halamannya.



Presentasi Christopher Foertsch



Seorang peserta mengajukan pertanyaan

5. *Sources of Variation in Phonology*

Prof. Abigail C. Cohn dari *Cornell University* pada 20 November 2017 hadir di Unika Atma Jaya mempresentasikan hasil penelitiannya tentang fonologi. Penelitian bersama Okki Kurniawan, salah seorang mahasiswa doktor asal Indonesia di *Cornell University* ini melengkapi penelitian yang sudah ada, yang cenderung menitikberatkan pada Bahasa Indonesia Baku (*Standard Indonesian*). Secara khusus penelitian mereka mempelajari pola fonologis dan morfofonologis yang ditemukan dalam bahasa Indonesia ragam Jakarta.

Dalam presentasi yang dihadiri oleh 22 orang peserta dari berbagai insitusi di Jakarta ini, PKBB juga melakukan *video conference* melalui aplikasi *Skype* dengan satu orang peserta dari Jerman.



Presentasi Prof. Abigail C. Cohn



Peserta mendengarkan pemaparan Prof. Cohn



Interaksi *video call* melalui *Skype* dengan peserta dari Jerman

6. *Annotated Palu'e Vocabulary: Dialects and Variation in Phonology*

Dr. Stefan Danerek dari Swedia menyajikan daftar kosa kata dasar dalam bahasa Palu'e dan memaparkan bagaimana ditemukan adanya dialek dan variasi yang ada dalam bahasa Palu'e. Palu'e merupakan salah satu bahasa Austronesia yang digunakan di Pulau Palu'e, sebuah pulau kecil di Nusa Tenggara Timur.

Presentasi berlangsung pada 6 Desember 2017 di ruang seminar K2 dihadiri oleh 29 peserta yang sebagian besar mahasiswa dari STBA JIA, Bekasi.



Foto bersama pembicara dan peserta

Konferensi

Sebagai salah satu pusat kajian di bawah naungan Lembaga Penelitian dan Pengabdian Masyarakat (LPPM) Unika Atma Jaya, kegiatan utama PKBB adalah menyelenggarakan pertemuan ilmiah, termasuk konferensi. Pada semester kedua tahun 2017, diadakan satu konferensi dua tahunan.

The 4th Atma Jaya Conference on Corpus Studies (ConCorps 2017)

PKBB bekerja sama dengan Program Pascasarjana Linguistik Terapan Bahasa Inggris (LTBI) Unika Atma Jaya dan didukung oleh AIFIS menyelenggarakan *The 4th Atma Jaya Conference*

on *Corpus Studies* (ConCorps 2017) dengan tema “*Celebrating Corpus Tools*” pada Jumat, 21 Juli 2017 di Gedung K2 lantai 2 ruang 202.

ConCorps 4 ini menghadirkan pembicara kunci David Moeljadi dari *Nanyang Technological University*, Singapore dengan presentasi berjudul *Building JATI: A Treebank for Indonesian*. Pemakalah konferensi ini berasal dari beberapa institusi dalam negeri dan tiga institusi luar, yaitu dari *Tokyo University of Foreign Studies* (Jepang), *Monash University* (Australia) dan *The Australian National University* (Australia). Ada dua sesi yang diselenggarakan dengan *video call* dan dilanjutkan dengan tanya jawab secara langsung.

Pada akhir konferensi, PKBB juga menyelenggarakan *workshop* singkat dengan tema *Part-of-speech Tagging to Enable Part-of-speech Search* dengan narasumber Nany S. Kurnia, Ph.D. dari Unika Atma Jaya.



Presentasi pembicara kunci David Moeljadi



Presentasi video call melalui Skype



Sesi praktek pelatihan



Foto bersama pemakalah ConCorps

Pelatihan

Lebih dari 700 bahasa daerah yang ada menjadi kekayaan linguistik di Indonesia. Sayangnya, sejumlah pakar telah memprediksikan bahwa sejumlah besar bahasa ini akan lenyap pada akhir abad ini. Dengan demikian, para peneliti bahasa di Indonesia memainkan peran penting dalam mendokumentasikan bahasa-bahasa yang ada di Indonesia. Sayangnya, jumlah peneliti bahasa dalam negeri yang memiliki keterampilan memadai untuk melakukan penelitian berkualitas tinggi tentang bahasa masih terbatas.

Salah satu upaya untuk meningkatkan kapasitas para peneliti, khususnya peneliti muda dan mahasiswa, adalah dengan mengadakan pelatihan. Oleh karena itu, pada 8-10 November 2017, PKBB telah menyelenggarakan “Pelatihan Dasar-dasar Penelitian Bahasa” di Unika Atma Jaya. Kegiatan yang berlangsung selama tiga hari penuh ini, menghadirkan Wiem Burung (*University of Oxford*) dan Yanti (Unika Atma Jaya) sebagai narasumber.

Pelatihan ini menggabungkan pendekatan tipologi-fungsional dan praktik lapangan yang diperlukan untuk mempersiapkan para peneliti melakukan penelitian bahasa di lapangan. Pelatihan ini dilengkapi dengan

Laporan tahunan LPPM 2017

praktik pengumpulan data secara langsung (*data elicitation*) dari tiga orang penutur jati bahasa Maumere yang hadir sebagai informan bahasa.

Peserta yang hadir berjumlah 30 orang dan mereka berasal dari berbagai institusi, antara lain dari Badan Bahasa, Kantor Bahasa Kepulauan Riau, Kantor Bahasa Banten, Universitas Indonesia, Universitas Cendrawasih, dan Universitas Muria Kudus.



Sesi elisitasi data dari penutur jati bahasa Maumere



Presentasi kelompok yang langsung mendapatkan masukan dari narasumber



Foto bersama peserta, penutur jati dan narasumber

Jurnal NUSA

Telah terbit Jurnal NUSA Vol. 61 dan Vol. 62. Versi daring NUSA dapat diunduh secara gratis dari laman <http://www.aa.tufs.ac.jp/en/publications/nusa> dan versi cetaknya dapat dibeli di Sekretariat PKBB.

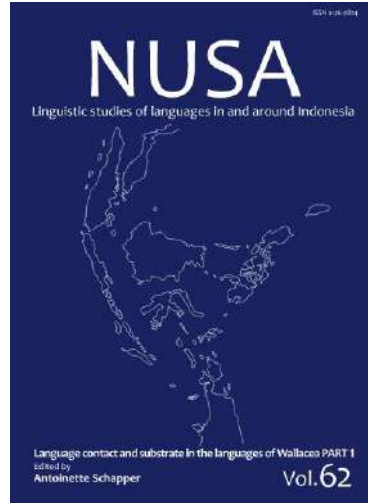
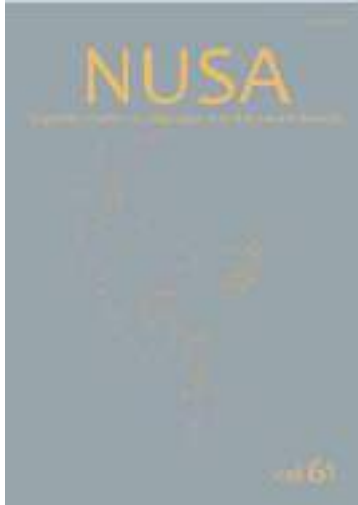

Kegiatan di Luar Kampus Unika Atma Jaya

Dalam enam bulan terakhir, Yanti, Ph.D., Kepala PKBB dan dosen Fakultas Pendidikan dan Bahasa, hadir sebagai narasumber dalam beberapa kegiatan di luar kampus Unika Atma Jaya.

1. “Pelatihan Penjaringan dan Pengolahan Data Lisan dengan Perangkat ELAN” yang diselenggarakan oleh PPKB FIB UI yang berlangsung pada 21 – 23 Agustus di Universitas Indonesia.
2. Seminar “*Language Documentation: What do we need to know?*” yang diselenggarakan pada 4 Oktober 2017 di Universitas Kristen Artha Wacana, Kupang.
3. *The International Language Documentation Workshop “Documenting Languages of Nusa Tenggara Timur”*, pada tanggal 5 dan 6 Oktober 2017 di Restoran Palapa, Kupang.
4. Seminar “*Introduction to Linguistics*”, pada tanggal 27 November 2017 di ABA BSI Jakarta.



Pelatihan ELAN di PPKB Universitas Indonesia



Seminar dokumentasi bahasa di UKAW

Workshop dokumentasi bahasa



Foto bersama peserta dan narasumber workshop dokumentasi bahasa



Seminar Linguistik di Bina Sarana Informatika

V. PUSAT PENGEMBANGAN ETIKA (PPE)

Sejak didirikan oleh Yayasan Atma Jaya pada tanggal 1 Januari 1977, Pusat Pengembangan Etika (PPE) diposisikan sebagai sebuah pusat yang otonom dalam melakukan penelitian dan pengabdian kepada masyarakat berdasarkan nilai-nilai filsafat/etika. Peran tersebut tetap diemban oleh PPE hingga sekarang di bawah koordinasi LPPM (2010) yang sebelumnya bernama Lembaga Penelitian Atma Jaya atau LPA (1994). Pusat Pengembangan Etika (PPE) adalah salah satu pusat di bawah koordinasi LPPM yang mengemban visi dan misi sebagai salah satu pusat kegiatan penelitian dan pengabdian masyarakat dalam bidang filsafat/etika, dan menjadi pusat koordinasi pengajaran filsafat/etika di fakultas, UPT MPK, dan sekolah pascasarjana.

Hubungan PPE dan LPPM bersifat struktural. Dalam hubungan yang bersifat struktural tersebut, kegiatan PPE berada di bawah koordinasi dan pengawasan Ketua LPPM maka kebijakan di LPPM berpengaruh terhadap PPE dan sebaliknya. PPE mengemban tugas untuk dan tanggung jawab menjalankan tridharma perguruan tinggi yakni, melaksanakan program-program yang berkaitan dengan pengajaran, penelitian, dan pengabdian masyarakat di bidang filsafat/ etika dengan tujuan utama menjadi pusat studi filsafat dan etika yang terkemuka di Indonesia.

Visi PPE adalah menjadi pusat studi etika terkemuka di Indonesia yang berpijak pada azas-azas pemikiran rasional. Untuk mewujudkan visi tersebut, PPE menetapkan dan melaksanakan misinya yakni, melakukan penelitian filsafat/etika mengenai masalah-masalah sosial budaya dan mempublikasikan hasil penelitian filsafat/etika dalam buku, jurnal, harian nasional, dll sebagai kontribusi bagi kepentingan masyarakat akademis dan masyarakat luas. Pelaksanaan misi PPE secara programatik setiap tahun meliputi (1) pelaksanaan studi filsafat/etika secara kolektif sekurang-kurangnya sekali setahun, (2) penerbitan jurnal etika sosial dua kali setahun, (3) penerbitan buku filsafat/ etika sekurang-kurangnya sebuah setahun, dan (4) penerbitan sudut pandang etika pada harian umum nasional pada minggu kedua dan keempat atau 20 kali setahun.

1. Riset dan Kerja sama

- a. Pada bulan 1 Maret 2017, PPE bekerjasama dengan UNDP untuk mengadakan Riset dan kerjasama guna melaksanakan Riset bersama.
- b. Pada tanggal 12 July 2017, PPE mengadakan Simposium dengan tema, "International Research Symposium on Religion and Sustainable Development in South East Asia".
- c. PPE menghadiri acara Konferensi Tahunan Himpunan Dosen Etika Seluruh Indonesia ke -27. Acara ini dilaksanakan di Bandung, pada tanggal 20- 22 Juli 2017.

2. Pengajaran Filsafat/Etika

Pada tahun 2017, staf PPE melakukan kegiatan pengajaran filsafat/etika baik di tingkat S1 maupun S2, dengan rincian mata kuliah sebagai berikut:

Tabel 2.1. Nama Fakultas dan Mata Kuliah untuk Pengajaran Filsafat/Etika

Fakultas	Program Studi	Nama Mata Kuliah
Fakultas EKonomi	Manajemen	<ul style="list-style-type: none"> Filsafat Ekonomi (ECM 213) Etika Bisnis dan Tanggungjawab Sosial Korporasi (ECM 403)
	Akuntansi	<ul style="list-style-type: none"> Etika Bisnis dan Profesi Akuntan (ECA 409) Filsafat Ekonomi (ECA 214)
	Ekonomi Pembangunan	<ul style="list-style-type: none"> Etika Ekonomi (ECS 411)
Fakultas Ilmu Administrasi dan Bisnis Komunikasi	Administrasi Niaga	<ul style="list-style-type: none"> Pengantar Filsafat (ABA 114) Etika Bisnis (ABA 304) EtikaHumas (CMC 305)
	Komunikasi Bisnis	<ul style="list-style-type: none"> Pengantar Filsafat (COM 112) Etika Komunikasi (COM 208) Etika Komunikasi Pemasaran (CMM 305)
	Hospitality	<ul style="list-style-type: none"> Pengantar Filsafat (HOS 106)
Fakultas Teknik	Teknik Mesin	<ul style="list-style-type: none"> Etika Rekayasa Teknik (TJM 120) Filsafat Ilmu Pengetahuan dan Teknologi (TJM 110)
	Teknik Elektro	<ul style="list-style-type: none"> Etika Rekayasa Teknik (TJE120) Filsafat Ilmu Pengetahuan dan Teknologi TJE 110
	Teknik Industri	<ul style="list-style-type: none"> Etika Rekayasa Teknik (TJI 120) Filsafat Ilmu Pengetahuan dan Teknologi (TJI 110)
Fakultas Hukum		<ul style="list-style-type: none"> Etika Umum (FHK 116) Filsafat Hukum (FHK 402) Etika Profesi (FHK 404)
Fakultas Kedokteran		<ul style="list-style-type: none"> Humaniora (MDC 106) Etika Penelitian Etika Biomedis
Fakultas Psikologi		<ul style="list-style-type: none"> Filsafat Ilmu (PWD 104) Filsafat Manusia (PWD 110)
Fakultas Teknobiologi		<ul style="list-style-type: none"> Logika (BIO 160) Bioetika (BIO 401)
Pasca Sarjana	Magister Manajemen	<ul style="list-style-type: none"> Corporate Governance dan Etika Bisnis (MAN 615)
	Magister Psikologi	<ul style="list-style-type: none"> Filsafat Ilmu (PSY 601)
	Magister Hukum	<ul style="list-style-type: none"> Etika Bisnis (FHK 404)
	Magister Bioteknologi	<ul style="list-style-type: none"> Filsafat Ilmu

3. Publikasi Filsafat/Etika

Salah satu keunggulan dari PPE adalah publikasi di bidang Filsafat/Etika, dan salah satu ujud dari keunggulan PPE dalam penulisan pemikiran filosofis dan etika para staff PPE diterbitkan Jurnal Etika Sosial Respon, yang pada tahun 2015 ini memasuki tahun ke 19 Selain buku, dan artikel jurnal, staff PPE juga aktif menuangkan pemikiran filosofisnya dalam Harian Umum Suara Pembaruan. Pada tahun 2015, dari staff PPE ada 1 buku yang diterbitkan, 2

volume Jurnal Ilmiah yang diterbitkan, dan 23 artikel (sampai dengan 7 Desember 2015) dalam media cetak nasional (Suara Pembaruan) yang dipublikasikan. Di bawah ini adalah daftar publikasi yang dihasilkan oleh PPE

1. Jurnal Etika Sosial RESPONS yang Terbit 2014
 - a. Jurnal Etika Sosial Respons, Vol. 19, No.1, 2014
 - b. Jurnal Etika Sosial Respons, Vol. 19, No.2, 2014

VI. Pusat Penelitian HIV-AIDS (PPH)

Pusat Penelitian HIV-AIDS (PPH) Unika Atma Jaya adalah pusat penelitian yang berdiri tahun 2010 dan saat ini berada di bawah Lembaga Penelitian dan Pengabdian Masyarakat Atma Jaya. PPH memiliki mandat untuk melakukan berbagai kegiatan penelitian, pengembangan dan pendidikan serta pengabdian masyarakat, khususnya di bidang HIV-AIDS dan bidang kesehatan masyarakat pada umumnya, sesuai dengan Tri Darma Perguruan Tinggi. Dalam perkembangannya, PPH yang awalnya didanai oleh University of Illinois at Chicago (UIC), sejak tahun 2014 sampai Maret 2017, PPH telah mendapatkan dukungan dana untuk melakukan pengembangan kapasitas organisasi dari dana Knowledge Sector Initiative (KSI)- DFAT Australia.

Dalam pendanaan Insiatif Sektor Pengetahuan periode April 2014-September 2015, Pusat Penelitian HIV dan AIDS (PPH) Unika Atma Jaya secara umum telah mampu untuk meningkatkan kapasitasnya sebagai sebuah pusat penelitian kebijakan yang berfokus pada HIV dan AIDS baik dari sisi kapasitas organisasi maupun kapasitas dalam melakukan penelitian. Upaya untuk memperkuat kapasitas organisasi telah dilakukan dengan mengembangkan Rencana Strategis 2014-2019 yang juga mencakup rencana tahunan, melakukan penataan sistem prosedur keorganisasian dan administrasi yang lebih sistematis, melengkapi kebutuhan sumber daya manusia dan memulai melakukan evaluasi kelembagaan.

Visi

Mendukung visi Unika Atma Jaya untuk menjadi perguruan tinggi yang memiliki keunggulan akademik dan profesional dengan menjadi pusat penelitian HIV/AIDS terkemuka yang mampu mengembangkan wacana kebijakan penanganan epidemi HIV/AIDS dalam taraf nasional, regional dan internasional, dengan berpihak pada masyarakat tidak mampu.

Misi

Mengembangkan dan mendorong terlaksananya penelitian, pendidikan, dan pengembangan masyarakat berbasis persoalan HIV/AIDS secara interdisipliner dan terpadu yang mengarah pada pengembangan kebijakan kesehatan terkait HIV dan AIDS yang lebih baik.

Tujuan

1. Mengembangkan dan mendorong penelitian operasional maupun aksi terkait kebijakan HIV/AIDS yang dapat memberikan kontribusi bagi penanggulangan HIV/AIDS secara

nasional, khususnya melalui berbagai perspektif keilmuan, yang dapat menjadi contoh (*best-practices*) di dunia perguruan tinggi.

2. Mendukung pengembangan kapasitas sumber daya peneliti agar menghasilkan penelitian berkualitas tinggi sehingga berpengaruh pada kebijakan penanggulangan HIV/AIDS yang lebih baik.
3. Mengembangkan jejaring untuk monitoring dan evaluasi kebijakan penanggulangan HIV/AIDS melalui pendekatan kontekstual yang berpihak pada masyarakat yang terdampak dengan HIV/AIDS dan kelompok masyarakat tidak mampu.

Lingkup kegiatan utama

Program Core Funding Knowledge Sector Initiative (KSI) yang diterima oleh Pusat Penelitian HIV dan AIDS, Unika Atma Jaya Jakarta sejak Mei 2014 berfokus pada 3 (tiga) kegiatan utama yaitu: (1) Pengembangan Organisasi sebagai Pusat Penelitian Kebijakan; (2) Pengembangan Kapasitas Peneliti; dan (3) Penerjemahan Hasil Penelitian ke dalam kebijakan. Secara umum kegiatan Program Core Funding ini difokuskan untuk melakukan pembenahan secara keorganisasian PPH Unika Atma Jaya. Kegiatan penguatan kapasitas peneliti khususnya peneliti muda dilakukan dengan melaksanakan beberapa penelitian *commissioned research* dari mitra PPH Unika Atma Jaya. Sementara untuk kegiatan penerjemahan hasil-hasil penelitian ke dalam kebijakan dilakukan secara rutin melalui kegiatan diskusi bulanan (*lecture series*) yang melibatkan kelompok yang terdampak, organisasi masyarakat sipil dan pembuat/pelaksana kebijakan kesehatan termasuk HIV dan AIDS.

Keberadaan program *Core Funding* di tahun 2105 hingga kini ini telah mampu mendorong dinamika keorganisasian yang lebih kuat khususnya dalam melihat PPH Unika Atma Jaya sebagai sebuah pusat penelitian kebijakan. Tidak hanya pada tingkat pusat penelitian semata, tetapi dorongan untuk melakukan penyempurnaan/perubahan organisasi juga dilakukan pada tingkat penyediaan layanan kesehatan dan sosial (*community services*) yang dilakukan oleh Kios Atma Jaya dan Lentera Anak Pelangi (LAP). Demikian pula semangat untuk mengupayakan perubahan kebijakan baik yang secara kontekstual dan operasional bagi penanggulangan HIV dan AIDS juga dilakukan oleh tim PPH, Kios Atma Jaya dan LAP. Dukungan yang lebih besar dari pemangku kepentingan juga dirasakan semakin besar terlihat dengan terlibatnya lebih banyak pemangku kepentingan dalam berbagai kegiatan yang dilakukan oleh pusat penelitian dan pelayanan masyarakat maupun keterlibatan tim PPH Unika Atma Jaya ke dalam penyusunan kebijakan.

Selain program yang terkait dengan penelitian, Core funding KSI juga membantu PPH dalam hal manajemen sumber daya manusia dan penguatan system administrasi dan keuangan serta penguatan organisasi secara internal. Upaya awal untuk merevitalisasi struktur organisasi adalah dengan melakukan asesmen terhadap sistem pengelolaan sumber daya manusia di masing-masing unit dengan melakukan analisis jabatan. Sementara itu, dengan dukungan KSI pula, PPH Atma Jaya dapat mengikutsertakan staf kependidikan dan keuangan dalam pelatihan dan proses manajemen keuangan dengan berbagai kegiatan. Diharapkan bahwa pelatihan ini

akan dapat memperkuat kemampuan administrasi keuangan dan membuat laporan keuangan secara keseluruhan, tanpa mengabaikan pelaporan ke pihak Unika Atma Jaya secara internal.

Sasaran Mutu: (CEk Ke PPH untuk Tahun 2017)

Sasaran mutu sama seperti periode sebelumnya dengan tujuan agar pencapaian target sesuai dengan yang diharapkan dan dengan kapasitas PPH dalam hal sumber daya manusia serta keuangan. Sasaran mutu di tahun 2015 adalah:

- 3 jumlah kegiatan penelitian setiap tahun, baik dengan dana internal (anggaran Universitas) maupun eksternal (anggaran sponsor, DIKTI, dll).
- 2 jenis kegiatan pengabdian masyarakat melalui KIOS Informasi Kesehatan Atma Jaya dan Lentera Anak Pelangi, dalam bentuk pendampingan, pemeriksaan kesehatan berkala, penjangkauan, rujukan dan layanan kesehatan.
- 3 jumlah kegiatan pengembangan kapasitas, baik internal (bagi staf PPH) maupun eksternal (bagi pihak luar PPH) dalam bentuk pelatihan, kursus maupun keikutsertaan dalam lokakarya.
- 8 jumlah kegiatan diskusi ilmiah, baik dengan dana internal (anggaran Universitas) maupun eksternal (anggaran sponsor, dll).

Sama seperti tahun sebelumnya, di tahun 2015 dan 2016, PPH masih memfokuskan pada tiga kegiatan besar yaitu penelitian, pengembangan kapasitas dan penyediaan layanan kesehatan untuk kelompok yang terdampak HIV dan AIDS. Kapasitas penelitian PPH Unika Atma Jaya dalam satu tahun terakhir meningkat cukup tajam yang tampak dalam pelaksanaan berbagai penelitian baik mandiri, penelitian kerja sama dan penelitian yang diminta oleh pihak lain. Sebagian besar penelitian ini masih berlangsung dan hanya beberapa saja yang telah selesai.

Berikut ini akan digambarkan secara ringkas tiga kegiatan pokok PPH Unika Atma Jaya selama tahun 2017 dengan berbagai metode dan pelaksanaan program.

1. Cerita Perubahan: Menuju Pusat Penelitian Kebijakan HIV -AIDS (Kerjasama KSI dan PPH) 16 Mei 2017.
2. Training Penulisan Buku, 3-5 April 2017
3. Workshop Pengembangan Strategi Komunikasi, 6-8 March 2017.
4. Seminar "Menyikapi Determinan Sosial dalam Penanggulangan HIV dan AIDS di Indonesia", 16 Maret 2017.
5. FGD Joint research, 3-5 April 2017.
6. FGD Peer Review, 3-5 April 2017.
7. FGD IDF, 3-5 April 2017.
8. FGD Advokasi Data, 3-5 April 2017
9. FGD Data Repository, 3-5 April 2017.
10. Training: Bekerja dengan Media, 8-10 Mei 2017

Laporan tahunan LPPM 2017

11. Training Fasilitator, 2-5 Mei 2017.
12. Pokja Website, 17-18 Mei 2017.
13. Seminar Peluncuran "End of Childhood Report 2017", 5 Juni 2017
14. Lecture Series : Modal Sosial dan Kualitas Hidup pada penasun di DKI Jakarta, 8 Agustus 2017.
15. Lecture Series : Sexual Orientation dan Gender Equality, 24 Agustus 2017.
16. Diseminasi: Penguatan Layanan Deteksi Dini pada Bayi dan Balita, 26 April 2017.
17. Seminar: "History of Change:Pembelajaran 3 Tahun PPH bersama KSI", 16 Mei 2017.
18. Pelatihan: Harm Reduction, 10-12 Juli 2017.
19. Konferensi Mini: Situasi Perawatan Pemulihan Ketergantungan Napza di Indonesia, 17 Sept 2017.
20. Workshop ODHA: Pengetahuan dan Perbaikan Mekanisme Pemantauan ARV, 11-14 Oktober 2017
21. Diseminasi Penelitian: Penyedia Layanan tentang Layanan HIV yang Responsif Gender bagi Pemasun Perempuan, 7-10 November 2017
22. Pelatihan: Evaluasi Program Sosial, 15-17 November 2017

Daftar Jumlah Penelitian PPH Unika Atma Jaya

No	Tahun Penelitian PPH UAJ	Jumlah Penelitian
1	2014	8
2	2015	11
3	2016	11
4	2017	14
Total		44

Daftar Kegiatan PPH Unika Atma Jaya

No	Tahun Penelitian	Jumlah Penelitian
1	2012	17
2	2013	10
3	2014	18
4	2015	8
5	2016	20
6	2017	13
Total		86

No	Tahun Penelitian	Jumlah Penelitian
1	2014	18
2	2015	8
3	2016	20

Laporan tahunan LPPM 2017

4	2017	13
Total		59

Kegiatan Pusat Penelitian HIV-AIDS Unika Atma Jaya Tahun 2017

No	Location	Instructor(s)	Topic	# Trainees	Dates	Donor
1	Atma Jaya	1. Imelda Bachtiar 2. Ignatius Haryanto	Penulisan Buku	1. Evi Sukmaningrum 2. Husen Basalamah 3. Kekek Apriana 4. Gracia Simanullang 5. Th. Puspoarum Kusumoputri 6. Lydia V. Wongso 7. Natasya E. Sitorus 8. Tiara Sila	3-5 April 2017	KSI
2	Hotel Santika, Bandung	KSI & Tempo Institute	Workshop Pengembangan Strategi Komunikasi	1. Desy Sagala 2. Happy Kurniawan	6-8 March 2017	KSI
3	Aula D, Unika Atma Jaya, Jakarta	1. IAC (Sindi Putri) 2. OPSI (Liana) 3. IPPI (Baby Rivona) 4. PKNI (Arif R) 5. JIP (Doddy) 6. GWL-INA (M. Slamet R.) 7. LAP (Natasya E. Sitorus) 8. KIOS (Husen Basalamah) 9. PKC. Kramat Jati (Posma Ida M) 10. Yayasan Kusuma Buana (Rediscoveri Nitta) 11. Yayasan Inter Medika (Ahmad Maulana) 12. Dirjen P2P (dr. Kliendra) 13. Yayasan Spiritia (Patrick) 14. Subdit HIV (dr. Yulia Zubir) 15. Kemenkes (Mularsih Restianingrum) 16. Kepala Divisi Penyakit Tropik & Infeksi RS Hasan	Seminar "Menyikapi Determinan Sosial dalam Penanggulangan HIV dan AIDS di Indonesia"	70 peserta	16 Maret 2017	KSI

Laporan tahunan LPPM 2017

		Sadikin Bandung (dr. Rudi Wisaksana, PhD.)				
4	Hotel Morrissey, Jakarta	Aliansi Riset Kebijakan	FGD Joint research	1. Desy Sagala 2. Gracia Simanullang	3-5 April 2017	KSI
5	Hotel Morrissey, Jakarta	Aliansi Riset Kebijakan	FGD Peer Review	1. Desy Sagala 2. Evi Sukmaningrum	3-5 April 2017	KSI
6	Hotel Morrissey, Jakarta	Aliansi Riset Kebijakan	FGD IDF	1. Desy Sagala 2. Lydia V. Wongso	3-5 April 2017	KSI
7	Hotel Morrissey, Jakarta	Aliansi Riset Kebijakan	FGD Advokasi Data	1. Th. Puspoarum Kusumoputri 2. Happy Kurniawan	3-5 April 2017	KSI
8	Hotel Morrissey, Jakarta	Aliansi Riset Kebijakan	FGD Data Repository	1. Th. Puspoarum Kusumoputri 2. Lydia V. Wongso	3-5 April 2017	KSI
9	Kantor Tempo dan Hotel Oria - Jakarta	Tempo Institute	Bekerja dengan Media	1. Th. Puspoarum Kusumoputri 2. Mietta Mediestya	8-10 Mei 2017	KSI
10	Yellow Hotel, Jakarta	Inspirit	Fasilitator	1. Desy Sagala	2-5 Mei 2017	KSI
11	Melia Purosani	Aliansi Riset Kebijakan	Pokja Website	1. Gracia Simanullang	17-18 Mei 2017	KSI

Laporan tahunan LPPM 2017

12	KPPPA	Save The Children	Peluncuran "End of Childhood Report 2017"	1. Gracia Simanullang	5 Juni 2017	Save The Children
13	Unika Atma Jaya, Jakarta	1. Khrisna Anggara, SH.,M.Si 2. Dr. Octavery kamil, S.Psi., M.Si 3. Husen Basalamah, SE	Lecture Series : Modal Sosial dan Kualitas Hidup pada penasun di DKI Jakarta	-	8-Aug-17	Atma Jaya
14	Unika Atma Jaya, Jakarta	1. Khanza Vina 2. Rebeca Nyuel	Lecture Series : Sexual Orientation dan Gender Equality	-	24-Aug-17	Atma Jaya
15	Unika Atma Jaya, Jakarta	1. Evi Sukmaningrum, Ph.D. 2. dr. Devy (Puskesmas Cengkareng)	Diseminasi: Penguatan Layanan Deteksi Dini pada Bayi dan Balita	-	26-Apr-17	PPIA
16	Unika Atma Jaya, Jakarta	1. Dr. Endang Budi (Perwakilan Kemkes) 2. Elisabeth Rukmini,Ph.D. (Warek IV) 3. Tanti (KSI)	Seminar: "History of Change:Pembelajaran 3 Tahun PPH bersama KSI"	-	16-May-17	KSI
17	Unika Atma Jaya, Jakarta	1. Evi Sukamningrum,Ph.D. 2. Th. Puspoarum, Psi	Pelatihan: Harm Reduction	-	10-12 Juli 2017	Atma Jaya
18	Park Lane Hotel	1. Ignatius Praptorahardjo, Ph.D. 2. Mrs. Mac (Mainline) 3. Tanti (KSI)	Konfrensi Mini: Situasi Perawatan Pemulihan Ketergantungan Napza di Indonesia	-	17-Sep-17	Mainline
19	AONE Hotel, Jakarta	1. Ignatius Praptorahardjo, Ph.D. 2. Laura Nevendorff, MPH 3. Mietta Mediestya, M.Kes 4. Th. Puspoarum, Psi	Workshop ODHA: Pengetahuan dan Perbaikan Mekanisme Pemantauan ARV	-	11-14 Oktober 2017	IAC
20	Hotel Jayakarta, Bandung	UN-ODC	Diseminasi Penelitian: Penyedia Layanan tentang Layanan HIV yang Responsif Gender bagi Penasun Perempuan	1. Gracia Valeska Pasu, MSc	7-10 November 2017	UN-ODC
21	Hotel IBIS, Makassar	J-PAL Southest Asia & FEB Univ Hasanuddin	Pelatihan: Evaluasi Program Sosial	1. Lydia Verina Wongso, Psi	15-17 November 2017	J-PAL Southest Asia & FEB Univ Hasanuddin

a. Pengabdian Masyarakat:

a. Lentera Anak Pelangi (LAP)



Kegiatan rutin yang dilakukan oleh LAP adalah program kunjungan rumah dan dukungan gizi; program psikososial dan pendidikan ketrampilan hidup dengan memberikan dua jenis program yaitu program anak ceria (anak di bawah 10 tahun) dan anak hebat (usia 10 tahun ke atas); program dukungan medis dan rawat inap di rumah sakit dengan melakukan pos pemeriksaan kesehatan dan pengobatan gratis serta tes viral load (VL) dan CD4 di rumah sakit; dan program advokasi. Selain itu, LAP juga melakukan program peningkatan kapasitas bagi staf LAP sendiri, yaitu dengan memberikan pelatihan bagi manajer kasus serta pemberdayaan anggota KDS dalam manajemen kasus.

b. Kios Atma Jaya



Program Penjangkauan dan pendampingan (*Outreach*) dan Klinik Kesehatan Dasar dan ARV merupakan ujung tombak dari program yang ada secara keseluruhan di Kios Atma Jaya. Intervensi yang dikembangkan oleh KIOS adalah melalui pengurangan dampak buruk risiko (*harm reduction*) bagi penasun, pasangan seksual penasun dan masyarakat di Jakarta Utara, Jakarta Barat dan Tangerang dengan kegiatan berupa: layanan alat suntik steril (LASS), rujukan ke terapi rumatan metadon dan layanan kesehatan dasar, tes HIV, tes infeksi menular seksual dan rujukan perawatan dan pengobatan (*linkage to care*). Kegiatan KIOS didukung oleh HIV Cooperation Program in Indonesia, Komisi Penanggulangan AIDS Nasional (KPAN) dan BNN.

Tantangan utama dalam menjalankan program di tahun berikut adalah terkait dengan keberlangsungan program KIOS selanjutnya. HCPI sebagai mitra donor dalam program KIOS telah berakhir pada bulan Oktober 2015 yang lalu. Dengan berakhirnya donor tersebut, akan banyak sekali staf penjangkauan yang terpaksa dihentikan karena ketidaktersediaan dana. Program yang masih dapat berjalan hingga Februari 2016 adalah program rehabilitasi untuk pengguna narkoba yang saat ini dananya masih diberikan oleh KPAN. Sementara, dana KSI melalui PPH hanya dapat membantu penggajian 2 orang staf KIOS. Secara total hanya kurang lebih 6 staf dari 39 total staf yang dapat digaji oleh KIOS.

Tantangan lainnya adalah terkait statuta klinik KIOS yang tampaknya perlu menjadi perhatian khusus untuk mempermudah akses dukungan yang bersumber

dari pemerintah. Status KIOS dapat menjadi klinik resmi asalkan bisa menjadi satelit dari RS Atma Jaya Jakarta. Sayangnya, hingga saat ini sangat sulit bagi pihak PPH dan KIOS untuk bertemu dan melakukan audiensi dengan pihak RS Atma Jaya. Di bulan Oktober, PPH akhirnya mencoba untuk melakukan audiensi dengan pimpinan terpilih Unika Atma Jaya untuk membicarakan dengan lebih serius kelangsungan KIOS di masa mendatang. Diharapkan melalui audiensi ini akan segera terlaksana sebuah pertemuan konsultatif lanjutan dengan pihak Yayasan Atma Jaya dan pihak RS Atma Jaya.

No.	Pengabdian Masyarakat	Periode	Nama Pelaksana	Keterangan
1	Kegiatan Masyarakat PPH Acara Lentera Anak Pelangi (LAP) Partisipasi Anak Dalam Acara Anak, Pertemuan Orang Tua dan Pelaku Rawat Dalam Ulang Tahun ke-8 LAP	Januari 2017	LAP - PPH	Biaya Pengabdian Masyarakat Unika Atma Jaya
2	Pertemuan Orang Tua dan Pelaku Rawat dalam acara Keluarga Sehat Bebas Dari Cacing	Mei 2017	LAP - PPH	Biaya Pengabdian Masyarakat Unika Atma Jaya
3	Program Pendampingan Psikososial Tahunan dalam acara Melukis Pelangi	Juni 2017	LAP - PPH	Biaya Pengabdian Masyarakat Unika Atma Jaya
4	Merayakan Indonesia dengan Merayakan Perjalanan Pengasuhan dan Perawatan Anak	Agustus 2017	LAP - PPH	Biaya Pengabdian Masyarakat Unika Atma Jaya
5	Pos Kesehatan dan Latihan Musik Anak LAP	1-Nov	LAP - PPH	Biaya Pengabdian Masyarakat Unika Atma Jaya
6	Family Gathering di Hall Unika Atma Jaya	Desember 2017	LAP - PPH	Biaya Pengabdian Masyarakat Unika Atma Jaya

Tabel 5. Kegiatan KIOS Informasi HIV/ AIDS Tahun 2017

No.	Pengabdian Masyarakat	Periode	Nama Pelaksana	Keterangan
1	Kegiatan Klinik Kesehatan Dasar Kios PPH Atma Jaya	Februari - November 2017	KIOS - PPH	Biaya Pengabdian Masyarakat Unika Atma Jaya

VII. Pusat Pemberdayaan Masyarakat (PPM)

Visi

Pusat Pemberdayaan Masyarakat (PPM) menjadi unit yang mampu melaksanakan kegiatan pengabdian kepada masyarakat dan menggerakkan komunitas akademis Unika Atma Jaya untuk melaksanakan pemberdayaan masyarakat mitra berdasarkan nilai-nilai inti Unika Atma Jaya.

Misi

1. Menjalinkan kerja sama lintas fakultas/prodi, UKM, Senat Mahasiswa, BPM dan instansi terkait untuk melaksanakan kegiatan yang direncanakan.
2. Menyelenggarakan pendampingan kepada masyarakat mitra dalam bidang ekonomi (kewirausahaan), kesehatan, pendidikan dan lingkungan dalam rangka pemberdayaan masyarakat mitra.
3. Menyelenggarakan berbagai pelatihan keterampilan bagi masyarakat mitra
4. Mengelola kegiatan pengabdian secara transparan dan bertanggungjawab.

Tujuan

1. Meningkatkan komunikasi dan hubungan kerja yang sinergis antar unit dan anggota komunitas akademis Unika Atma Jaya dalam bidang pengabdian.
2. Meningkatkan pengetahuan (wawasan) dan ketrampilan masyarakat dalam menjalankan aktivitas kehidupannya sehari-hari, sehingga mampu menjadi subyek perubahan bagi dirinya, lingkungan dan masyarakat lainnya (mandiri).
3. Menghasilkan karya nyata yang dapat menjadi berkat khususnya bagi masyarakat mitra terutama di bidang pendidikan, kesehatan, sosial-ekonomi dan lingkungan.
4. Mengembangkan unit organisasi yang sehat (transparan dan bertanggungjawab).

Dalam rangka mewujudkan visi, misi dan tujuan tersebut di atas, PPM melaksanakan kegiatan-kegiatan sebagai berikut :

1. Mengembangkan daerah mitra yang sudah terbentuk dengan cara : 1) Membentuk tim lintas prodi untuk melakukan komunikasi dengan tokoh dan masyarakat daerah mitra dalam rangka merancang kegiatan (program) pengabdian yang berkelanjutan. 2) Melakukan survey atau observasi kebutuhan masyarakat lebih mendalam di daerah mitra.
2. Melakukan kegiatan pengabdian (penyuluhan, pelatihan dll) di daerah mitra dengan fokus pada bidang kesehatan, pendidikan, ekonomi dan lingkungan hidup.
3. Melaksanakan pengabdian masyarakat dengan membentuk tim lintas fakultas/prodi (staf pendidik) dan UKM di daerah mitra dengan fokus pada bidang kesehatan, pendidikan, ekonomi dan lingkungan hidup.
4. Melaksanakan kegiatan pengabdian masyarakat dan penjangkauan kemungkinan pelaksanaan KKN Mahasiswa UAJ di NTT bekerjasama dengan keuskupan di Weetebula, Atambua, Ruteng dan KKN di daerah mitra Jabodetabek.
5. Pendampingan masyarakat di daerah mitra, misalnya melakukan komunikasi dengan masyarakat dan/atau tokoh masyarakat sebagai media untuk menjalin hubungan, mencari masukan dan sekaligus evaluasi program yang telah dilaksanakan.

Laporan tahunan LPPM 2017

Kegiatan Pengabdian tahun 2017.

Terdapat berbagai kinerja PPM selama tahun 2017, dibawah ini beberapa kerja bersama yang dilakukan, diantaranya:

1. Festival Semua Tentang Hujan 23-24 Maret 2017 (peringatan hari air sedunia 2017).
2. Pelatihan Penulisan Proposal Dikti Hibah Pengabdian Kepada Masyarakat, 28 Februari dan 1 Maret 2017.
3. Pelatihan Motivasi dan Strategi Pengembangan Keterampilan bagi Pendamping Pelaku Usaha Mikro Perempuan, 27 April 2017.
4. Workshop Meningkatkan Keterampilan Guru SMA Dalam Mengembangkan Dan Menggunakan Multimedia Dalam Proses Pembelajaran Di Wilayah BSD Cisauk, Tangerang, 20 Mei 2017.
5. Pengembangan Bisnis Dodol Mangrove Hasil Usaha Rumahan Sebagai Panganan Higienis, 6 Mei 2017.

LAMPIRAN 1. Penelitian mandiri Fakultas

No	Ketua Peneliti	Fakultas	Judul Penelitian	Institusi Sumber Dana	Anggaran
FAKULTAS EKONOMI DAN BISNIS					
1	Benediktus Elnath Aldi	Fakultas Ekonomi dan Bisnis	Analisis Daya Saing Industri Kreatif (Studi Kasus di DKI Jakarta)	Atma Jaya	15,000,000
2	Lily Suhaily	Fakultas Ekonomi dan Bisnis	Analisis Pengaruh Product Quality, Perceived Price dan Brand Image terhadap Purchase Decision pada merek Produk Country of Origin yang dimediasi oleh Consumer Trust	Atma Jaya	13,675,000
3	Freddy Wangke	Fakultas Ekonomi dan Bisnis	Dampak Tarif Dasar Listrik terhadap Pertumbuhan Ekonomi Sisi Produk	Atma Jaya	9,150,000
4	Theresia Dian Widyastuti	Fakultas Ekonomi dan Bisnis	Faktor-faktor yang memengaruhi Nilai Perusahaan dengan Manajemen Laba sebagai Pemoderasi	Atma Jaya	8,450,000
5	Megawati Oktorina	Fakultas Ekonomi dan Bisnis	Peranan Karakteristik Kualitatif Laporan Keuangan Terhadap Keputusan Investasi Pada Perusahaan Manufaktur di Indonesia	Atma Jaya	16,760,000
6	Weli	Fakultas Ekonomi dan Bisnis	Pengaruh Karakteristik Internal Perusahaan Terhadap Kualitas Pengungkapan Kondisi Pengendalian Internal Perusahaan pada Laporan Tahunan (Studi pada Perusahaan Publik yang Terdaftar pada Bursa Efek Indonesia 2015)	Atma Jaya	14,600,000
7	Herlin Hidayat	Fakultas Ekonomi dan Bisnis	Analisis Produksi, Investasi, dan Penyerapan Tenaga Kerja pada Sektor Industri di Provinsi DKI Jakarta	Atma Jaya	12,050,000
8	Engelbertha E. Silalahi,	Fakultas Ekonomi dan Bisnis	Analisis Pengaruh Munculnya Industry Ritel Franchise terhadap Jumlah Keuntungan Ritel Tradisional di Daerah Perumahan	Atma Jaya	11,450,000
9	Asih Anggrani, S.S., M.Hum.	Fakultas Ekonomi dan Bisnis	Kesesuaian dan Ketepatan Penggunaan Diksi dalam Brosur Penerimaan Mahasiswa Baru pada Beberapa Perguruan Tinggi Swasta Ternama di Jakarta *Tinjauan Analisis Wacana (Discourse Analysis)	Atma Jaya	8,746,000
10	Benedicta Evienia Prabawanti, SE., MM	Fakultas Ekonomi dan Bisnis	Optimalisasi Kinerja Pengemudi Gojek Untuk Memperoleh Bonus Berdasarkan Pilihan Menu dalam Aplikasi Gojek	Atma Jaya	13,000,000
11	Francisca Hermawan S.E., M.M	Fakultas Ekonomi dan Bisnis	Analisis Faktor-Faktor yang Memengaruhi Kepuasan Pelanggan dan Komunikasi <i>Word of Mouth</i> (Studi terhadap Belanja <i>Online</i>)	Atma Jaya	11,900,000

Laporan tahunan LPPM 2017

12	Ari Setyaningrum	Fakultas Ekonomi dan Bisnis	Studi Mengenai Perilaku Pro-Lingkungan pada Konsumen Indonesia	Atma Jaya	15,000,000
13	Lina Salim	Fakultas Ekonomi dan Bisnis	Brand Heritage, Brand Equity, City Branding dan Word of Mouth dari Kota Tua Jakarta	Atma Jaya	15,000,000
14	Christine Winstinindah S.	Fakultas Ekonomi dan Bisnis	Peningkatan Kualitas Hidup Sesuaij Indeks Pembangunan Manusia 2015, Pengembangan SDM, dan Literasi Keuangan di Gereja Bethel Indonesia	Atma Jaya	3,255,000
15	Petrus Ridaryanto	Fakultas Ekonomi dan Bisnis	Pelatihan Kewirausahaan Terkait Pembuatan Cokelat (Home Industry) dan Pemasarannya, serta Pelatihan Penyusunan Pembukuan Sederhana, di Kecamatan Sukmajaya (Depok)	Atma Jaya	3,440,000
16	Siti Saadah	Fakultas Ekonomi dan Bisnis	Integrasi Pasar Modal dalam Era Ekonomi Kawasan: Studi Empirik pada Pasar Modal Negara-Negara ASEAN	Atma Jaya	15,000,000
17	Adji Pratikto	Fakultas Ekonomi dan Bisnis	Pengeluaran Pemerintah dan Pertumbuhan Ekonomi: Analisis Disagresi untuk Kasus Indonesia	Atma Jaya	7,450,000
18	Yasinta Soelasih Efendii Erwin Bramana	Fakultas Ekonomi dan Bisnis	Pengaruh Customer Perceived Value Terhadap Loyalty Melalui Satisfaction Dengan Age, Expense, Dan Education Sebagai Moderator: Studi Pada Jasa Kereta Api Eksekutif	Atma Jaya	22,400,000
19	Christine Wistinindah S.	Fakultas Ekonomi dan Bisnis	Gambaran Intensi Menjadi Wirausaha Dan Kompetensi Wirausaha Pada Siswa SMK: Studi Pada Dua SMK di Jakarta	Atma Jaya	25,222,500
	Dhevy Angrahini Lembana	Fakultas Ekonomi dan Bisnis	Penerapan Service Learning pada Mata Kuliah Manajemen Pemasaran 1	Atma Jaya	7,500.000
FIABIKOM					
1	George Martin Sirait,	FIABIKOM	Analisis Kesenjangan Kompetensi Pekerja Sektor Pariwisata Indonesia dalam Masyarakat Ekonomi ASEAN: Survei di Wilayah Bandung	Atma Jaya	23,950,000
2	Ni Luh Ratih Maha Rani,	FIABIKOM	Analisis Penerapan Strategi Komunikasi Eksternal Dinas Pariwisata dan Kebudayaan Kota Yogyakarta dalam Memasarkan Pariwisata Kota Yogyakarta Tahun 2015 - 2016	Atma Jaya	13,060,000
3	Agnes Harnadi	FIABIKOM	Apakah SI Mpok Siti Diperlukan? (Studi Kasus Sistem Informasi Bus City Tour Jakarta)	Atma Jaya	7,990,000
4	Andina Dian Dwifatma,	FIABIKOM	Bias Gender dalam Teks Media: Analisa Posisi Aktor Sosial dalam Berita Kriminal di Detik.com dan Kompas.com	Atma Jaya	6,000,000

Laporan tahunan LPPM 2017

5	Suharsono	FIABIKOM	Daya Tarik Wisata Bahari Pulau Untung Jawa, Kepulauan Seribu	Atma Jaya	18,700,000
6	Nia Sarinastiti	FIABIKOM	Efektifitas Sosialisai Pembatalan UU No 7 Tahun 2004- Sumber Daya Air	Atma Jaya	16,000,000
7	Embu Hendrique,	FIABIKOM	Elaborasi Alternatif Kebijakan Komunikasi Pemerintah Kota terhadap Permasalahan Sosial Perkotaan (Studi kasus kebijakan komunikasi pemerinta kota Surabaya terhadap Pengembalian Fungsi Gang Dolly menjadi Pemukiman Warga	Atma Jaya	23,427,818
8	Lamtiur Hasianna Tampubolon	FIABIKOM	Identifikasi Pedagang Kaki Lima Makanan dan Upaya Pendampingan Awal Di Sepanjang Jalan Thamrin - Sudirman	Atma Jaya	30,000,000
9	Rosdiana Sijabat	FIABIKOM	Implementasi E-Commerce oleh Pelaku Usaha Kecil dan Menengah : Kajian Peluang dan Tantangan dalam Rangka ASEAN Economic Community	Atma Jaya	8,275,000
10	Pradewi Iedarwati	FIABIKOM	Karakteristik Kewirausahaan Komunitas Pembatik Perempuan di Kampung Batik Betawi	Atma Jaya	7,750,000
11	Dominikus Dolet Unaradjan	FIABIKOM	Kecerdasan Emosional Mahasiswa Ditinjau dari Keaktifan di Organisasi Kemahasiswaan	Atma Jaya	7,000,000
12	Nyoman Agus Pinia	FIABIKOM	Kewirausahaan budaya pribumi dan daya tarik wisatawan: Kasus Bali, Jawa Barat dan Jakarta	Atma Jaya	6,000,000
13	Salvatore Simarmata	FIABIKOM	Paralelisme Politik Media dalam Pemberitaan Pemilu di Indonesia	Atma Jaya	7,000,000
14	Isabella Astrid Siahaya	FIABIKOM	Representasi Tanda Dalam Iklan (Analisis Semiotika Iklan CSR Djarum dan Sampoerna Foundation di Harian Kompas dan Metro TV)	Atma Jaya	6,500,000
15	Lisa Esti Puji Hartanti,	FIABIKOM	Smart City: Building Connectivity of Communication from Government to Citizens (Case Study Analysis of Bandung Smart City Model	Atma Jaya	6,000,000
16	Rosdiana Sijabat	FIABIKOM	Sosial Entrepreneurship Di Wilayah Perkotaan Indonesia : Studi Eksploratif Terhadap Antecedent, Karakteristik Dan Kontribusi Social Entrepreneurs Dalam Perekonomian	Atma Jaya	11,900,000
17	Aristo Surya Gunawan,	FIABIKOM	Tinjauan atas Kepemimpinan Wirausaha pada Wirausahawan Pelaku Ekonomi Kreatif di DKI Jakarta	Atma Jaya	20,000,000
18	Ati Cahayani	FIABIKOM	Tinjauan Karakteristik Wirausahawan yang Menentukan Kesuksesan Usaha di Bidang Non-Kuliner (Studi Kasus pada Wirausahawan Muda Alumni Prodi Administrasi Bisnis Unika Atma Jaya)	Atma Jaya	10,500,000

Laporan tahunan LPPM 2017

19	Salvatore Simarmata,	FIABIKOM	Who, Why, and How: Online political communication of Indonesian politicians on Twitter	Atma Jaya	6,800,000
20	George Martin Sirait	FIABIKOM	Worker's Participation in Global Supply Chain	Atma Jaya	8,000,000
	Nyman Agus Pinia	FIABIKOM	Kewirausahaan Sosial dan Inovasi Sosial	Atma Jaya	7,500,000
FAKULTAS KEDOKTERAN					
1	Natalia Puspawati	Fakultas Kedokteran	Perbandingan Efikasi Metode Jigsaw dan Peer Assisted Learning untuk Pembelajaran Kasus Obstetri dan Ginekologi	Atma Jaya	15,000,000
2	Surilena	Fakultas Kedokteran	Peranan Faktor Psikososial Terhadap Kualitas Hidup <i>Gender Dysforia</i> perempuan (MtF) Sanggar Suara Jakarta	Atma Jaya	15,740,000
3	Tan Fei Fan	Fakultas Kedokteran	Manfaat Tomat dan Olahraga Aerobic terhadap Perbaikan Kondisi Demensia pada Penyakit Alzheimer	Atma Jaya	23,775,000
4	Hanna Yolanda	Fakultas Kedokteran	Prevalensi dan Etiologi dari Dermatomikosis pada Pasien Diabetes Militus Tipe II pada Rumah Sakit Atma Jaya pada Tahun 2017/2018	Atma Jaya	15,000,000
5	Enty	Fakultas Kedokteran	Profil <i>Escherichia Coli</i> Diarrhegenik Dari Spesimen Feses Penderita Diare Anak	Atma Jaya	35,500,000
6	Johannes Agus Sugiharto	Fakultas Kedokteran	Prevalensi Gen Metallobetalaktamase BlaVIM pada Isolat <i>Acinetobacter Baumannii</i> Yang Diisolasi dari Penderita Sepsis Dengan Pneumonia Di RS Royal Taruma dan RS Atma Jaya	Atma Jaya	61,260,000
7	Zita Arieselia	Fakultas Kedokteran	DNA barcoding tanaman obat dari Pulau Sumatra sebagai tahap awal studi fitokimia dan farmakologi	Atma Jaya	16,014,100
8	Angela Kurniadi	Fakultas Kedokteran	Pengaruh Infeksi Malaria Terhadap Kejadian Hipertensi Pada Ibu Hamil Di Kabupaten Sumba Barat Daya NTT	Atma Jaya	19,976,000
9	Tommy Nugroho Tanumihardja	Fakultas Kedokteran	Perbandingan Pengaruh Anestesi Neuraksial VS Peripheral Nerve Block Terhadap Mobilisasi Postoperatif Pada Lansia Dengan Fraktur Collum Femur	Atma Jaya	5,135,000
10	Yuda Turana	Fakultas Kedokteran	Peranan APOE dan Penurunan Fungsi Olfaktori terhadap Penurunan Fungsi Keterampilan Motorik dan Kognitif pada Lansia	Atma Jaya	77,605,250

Laporan tahunan LPPM 2017

11	Dr. Yvonne Suzy Handajani	Fakultas Kedokteran	Atma Jaya Cognitive and Aging Research (Active Aging Research): Faktor-Faktor Determinan yang Berperan Terhadap Penurunan Fungsi Kognitif dan pada Lansia	Atma Jaya	Mandiri
12	Leonardo Ageng Pramono	Fakultas Kedokteran	Spesifitas dari hasil kultur darah awal (24 jam, 48 jam, dan 72 jam) untuk memprediksi cultur-proven neonatal sepsis: sebuah studi retrospektif dua tahun	Atma Jaya	Mandiri
13	Sintak Gunawan	Fakultas Kedokteran	Studi Perbandingan Pengembangan Layanan Primer di Indonesia, ASEAN dan Eropa	Atma Jaya	26,975,000
14	Leonardo Ageng Pramono	Fakultas Kedokteran	Profil Klinis Pasien Neonatus dengan Suspek Sepsis Neonatorum yang dirawat di sebuah Rumah Sakit Tersier di Jakarta Utara sebuah Studi Retrospektif Dua Tahun	Atma Jaya	5,000,000
15	Murtono	Fakultas Kedokteran	Infeksi campur virus onkogenik dan hubungannya dengan neoplasma epitelial kolon di Rumah Sakit Atma Jaya, Jakarta	Atma Jaya	26,667,870
16	Budi Riyanto Wreksoatmodjo	Fakultas Kedokteran	Membangun Database Pasien Stroke di RS Atma Jaya, Jakarta Tahun 2016-2020	Atma Jaya	19,895,000
17	Josephine Retno Widayanti	Fakultas Kedokteran	Efektivitas Program Penatalaksanaan Nyeri Multidisiplin (POTENSI) pada Kasus-Kasus Nyeri Neurogenik Kronik di RS Atma Jaya	Atma Jaya	24,615,000
18	Leonardo Ageng Pramono	Fakultas Kedokteran	Clinical Profile of Typhoid Fever in Children and Antimicrobials Sensitivity in Culture Proven Cases in a Tertiary Hospital in North Jakarta, Indonesia: a 3 Years Retrospective Study	Atma Jaya	2,040,000
19	Linda Suryakusuma Yvone Suzy Yuda Turana Nelly Tina Widjaja Lusia Gani Yosephine Retno,	Fakultas Kedokteran	Hubungan antara aktivitas Pengasuhan Cucu, dan kadar Apo-E dengan tingkat depresi dan fungsi kognitif pada lansia di Pusat Santunan Keluarga Jakarta	Atma Jaya	30,195,250
20	Soegianto Ali Bryany Titi Santi Stefanie Agustine Charles Suryadi Yunita Maslim Febie Christya Mario Steffanus, Luse Visakha Revana	Fakultas Kedokteran	Dampak Pembangunan Sistem Mass Rapid Transit terhadap Kualitas Udara dan Kesehatan Respirasi Masyarakat Jakarta: Studi Pendahuluan	Atma Jaya	30,000,000
FAKULTAS PSIKOLOGI					

Laporan tahunan LPPM 2017

1	Agatha Novi Ardhiati	Fakultas Psikologi	Mendefinisikan Cyberbullying dalam Kompleksitas Komunikasi Pada Budaya Indonesia	Atma Jaya	16,410,000
2	Wieka Dyah Partasari	Fakultas Psikologi	Gambaran Keterlibatan Ayah Pada Anak Usia Sekolah (6-12th) dan Remaja (16-21th)	Atma Jaya	14,900,000
3	Dinastuti	Fakultas Psikologi	Effectiveness of Expressive Writing Intervention in Reducing Symptoms of Depression, Anxiety and Stress in University Students	Atma Jaya	20,000,000
4	Ferdinand Prawiro	Fakultas Psikologi	Memahami Efektivitas <i>Cognitive Behavioral Therapy</i> (CBT) Melalui Analisis <i>Status Path</i> dan <i>Facebook</i> : Sebuah Studi Kasus Pada Individu dengan <i>Anti-Social Personality Disorder</i>	Atma Jaya	9,975,000
5	Weny Savitry Sembiring Pandia	Fakultas Psikologi	Executive Functioning Skills Among Preschoolers (Tahap 2)	Atma Jaya	17,780,000
6	Angela Oktavia Suryani	Fakultas Psikologi	Identifikasi Karakteristik Kepribadian dan Kerendahan Hati dalam Dimensi Kepemimpinan Manajer Indonesia	Atma Jaya	38,400,000
7	Venie Viktoria Rondang Maulina	Fakultas Psikologi	Hubungan Antara Emosi dan Gejala Fisik	Atma Jaya	11,100,000
8	Yohana Ratri Hestyanti	Fakultas Psikologi	Menuju Program Studi S1 Bertaraf Internasional: Evaluasi Kurikulum 2011 Program Studi S1 Fakultas Psikologi Unika Atma Jaya	Atma Jaya	30,850,000
9	Margaretha Purwanti	Fakultas Psikologi	Uji Coba Modul Pendidikan Seksual pada Anak Usia 10-12 tahun di Jakarta	Atma Jaya	27,425,000
10	Weny Savitry Sembiring	Fakultas Psikologi	Gambaran Iklim Sekolah Inklusi (Penelitian Pada Sekolah Dasar Inklusi di Jakarta)	Atma Jaya	25,375,000
11	Yohana Ratrien H George Martin	Fakultas Psikologi	Menuju Jakarta Kota Tangguh Bencana Banjir: Studi Lanjutan mengenai kesiapan pemerintah dan masyarakat	Atma Jaya	24,750,000
FAKULTAS BIOLTEKNOLOGI					
1	Rory Anthony Hutagalung	Fakultas Teknobiologi	Teknik Pemberian Pakan Pada Kelomang Darat (<i>Coenobita spp.</i>)	Atma Jaya	24,725,000
2	Maggy Thenawidjaja Suhartono	Fakultas Teknobiologi	Protein dan Peptida Bioaktif dari Susu Kambing sebagai Antihipertensi dan Antioksidan	Atma Jaya	25,000,000
3	Widya Agustinah	Fakultas Teknobiologi	The Antimicrobial and Antioxidant Properties of Fermented Black and White Glutinous Rice and Rice Bran	Atma Jaya	25,000,000

Laporan tahunan LPPM 2017

4	Stephanie	Fakultas Teknobiologi	Optimasi Produksi Amilase sebagai Antibiofilm dengan Variasi Komposisi Media	Atma Jaya	24,986,200
5	Anastasia Tatik Hartanti,	Fakultas Teknobiologi	Keragaman <i>Rhizopus</i> spp. Pada Hasil Pertanian di Indonesia	Atma Jaya	25,000,000
6	Yogiara	Fakultas Teknobiologi	Pengklonan dan Mutasi Gen <i>gltP</i> atau <i>gltT</i> pada <i>Bacillus subtilis</i> 168	Atma Jaya	24,960,000
7	Winny Ariesandi	Fakultas Teknobiologi	Characterization and purification of fibrinolytic enzymes from <i>Bacillus thuringiensis</i>	Atma Jaya	25,000,000
8	Tati Barus.	Fakultas Teknobiologi	Vitamin B12 dan Aktivitas Antioksidan Tempe: Efek Penggorengan dan Variasinya antar Pengrajin	Atma Jaya	24,842,638
9	Vivitri Dewi Prasasty	Fakultas Teknobiologi	Isolation and Characterization of Venomous Protein and Bioactive Compound from Indonesian Marine Organisms	Atma Jaya	25,000,000
10	Yasinta Ratna Esti Wulandari	Fakultas Teknobiologi	Studi Ekspresi Gen yang Terkait Ketahanan terhadap Serangga pada Berbagai Varietas Murbei	Atma Jaya	25,000,000
11	Stella Magdalena	Fakultas Teknobiologi	Isolasi dan Identifikasi Bakteri dengan Aktivitas Antimikrob dari Air Budidaya Tambak	Atma Jaya	25,000,000
12	Rianita Pramitasari	Fakultas Teknobiologi	Pengembangan Minuman Berbasis Kedelai Hitam untuk Ibu Menyusui	Atma Jaya	25,000,000
13	Bibiana Lay	Fakultas Teknobiologi	Analisis Bakteri pada <i>Drinking Fountain</i> di Unika Atma Jaya	Atma Jaya	25,000,000
14	Diana E. Waturangi	Fakultas Teknobiologi	Methylotrophs Bacteria from Halitosis Patients	Atma Jaya	35,000,000
15	Yanti	Fakultas Teknobiologi	Modulasi Protein Kembang Telang terhadap Ekspresi Gen Regulator Diabetes Tipe-2 Pada Model Tikus Diabetes	Atma Jaya	35,000,000
16	Diana Lestari	Fakultas Teknobiologi	Eksplorasi Protein/Peptida Antibakteri dari Susu Kambing	Atma Jaya	25,000,000
17	Rory Anthony Hutagalung	Fakultas Teknobiologi	Teknik Pengiriman dan Aklimatisasi Ikan Hias Melalui Pendekatan Kimiawi Pada Skala Industri	Atma Jaya	30,425,000
18	Tati Barus	Fakultas Teknobiologi	Penyelamatan Plasma Nutfah <i>Rhizopus</i> spp. Tempe dari Inokulum Tradisional yang Masih Tersisa: Identifikasinya dan Karakterisasi Keragaman Genetiknya	Atma Jaya	34,480,000
19	Yanti Bibiana Lay Antonius Suwanto	Fakultas Teknobiologi	Efikasi Protein Kembang Telang Untuk Pencegahan Diabetes Tipe 2	Atma Jaya	29.000.000
20	Yasinta Ratna Esti Wulandari Anastasia Tatik	Fakultas Teknobiologi	Regenerasi Murbei Dengan Kombinasi Thidiazuron Menggunakan Eksplan Nodus	Atma Jaya	30.000.000

Laporan tahunan LPPM 2017

21	Vivitri D. Prasasti	Fakultas Teknobiologi	Evaluating Designed Epitope Peptide Vaccine for Suppressing Cervical Cancer Disease	Atma Jaya	37.000.000
22	Yogiara Stephanie Stella Magdalena	Fakultas Teknobiologi	Aktivitas Antimikrob Beberapa Antimikrob Bahan Alam Terpilih dan Kombinasi dengan Antibiotika Komersial terhadap Methicillin Resistant Staphylococcus aureus Dan Multidrug resistant Gram-Negative Bacteria	Atma Jaya	52,319,000
FAKULTAS HUKUM					
1	Marhaeni R. Siombo Laurentius B. Wahjana	Fakultas Hukum	Kajian terhadap Penerapan Pasal 1365 KUH Perdata tentang Perbuatan Melawan Hukum dalam Praktek Putusan Hakim di Wilayah DKI Jakarta	Atma Jaya	6,000,000
2	Marhaeni R. Siombo	Fakultas Hukum	Hukum dan Gerakan Melawan Sampah sebagai Upaya Memenuhi Hak Masyarakat Mendapatkan Lingkungan Hidup Sehat (Studi Kasus di Kota Bekasi)	Atma Jaya	8,000,000
3	Valerie Selvie	Fakultas Hukum	Peranan Perguruan Tinggi Swasta dalam Membentuk Pendidikan Hukum di Indonesia	Atma Jaya	24,650,000
4	Tisa Windayani & Aris Swantoro	Fakultas Hukum	Pengaturan Pelayanan Transportasi Publik Kereta Bawah Tanah DKI Jakarta berdasarkan Studi terhadap Layanan MRT di Singapura	Atma Jaya	17,200,000
5	Lidwina Maria & Aris Swantoro	Fakultas Hukum	Pengaruh Keberlakuan Putusan MK NO. 46/PUU-VIII/2010 terkait Hubungan Ilmu Hukum antara Anak yang Dilahirkan di Luar Perkawinan dengan Orang Tua (Bapak) Biologis di DKI Jakarta	Atma Jaya	12,900,000
6	Surya Tjandra Albertus D. Soge Dhevy S. Wibawa Lamtiur H. Tampubolon	Fakultas Hukum	Penggunaan Dana Desa ditinjau dari Aspek Hukum, Sosial dan Budaya Masyarakat di Wilayah Kabupaten Ngada, Provinsi NTT	Atma Jaya	29,500,000
7	Bernadetta T. Wulandari	Fakultas Hukum	Aspek Perlindungan Hukum Pengguna Financial Technology di Indonesia	Atma Jaya	-
8	Surya Tjandra (FH), Alexander Seran (FE), Albertus D. Soge (FH), Valens Dulmin, Sylvania Jeshuani, Petrus Raditya Wiyarto	Fakultas Hukum	UU No. 21/2007 tentang Tindak Pidana Perdagangan Orang dan Migrasi	Atma Jaya	29,000,000

Laporan tahunan LPPM 2017

9	Surya Tjandra	Fakultas Hukum	Labour Movement and Democracy in Indonesia 2014 and After (Phase 1)	Fes-Jerman	22,000,000
10	Yanti Fristikawati	Fakultas Hukum	Hukum Lingkungan di Indonesia dan Permasalahannya	mandiri	mandiri
11	Sih Yuliana Wahyuningtyas	Fakultas Hukum	Best Price Guarantee: Examining the Effect of Harms to Competition	mandiri	mandiri
12	Sih Yuliana Wahyuningtyas	Fakultas Hukum	Abuse of Dominance in Non-Negotiable Privacy Policy in the Emerging Digital Market	mandiri	mandiri
13	Sih Yuliana Wahyuningtyas	Fakultas Hukum	Transportation Network in Indonesia: A Pendulum between Sharing Economy and Ex-Ante Regulation?	mandiri	mandiri
14	Sih Yuliana Wahyuningtyas	Fakultas Hukum	Balancing Regulatory Asymmetry for Online Communication Services and Telecommunication Service Providers in Indonesia	mandiri	mandiri
15	Sih Yuliana Wahyuningtyas	Fakultas Hukum	Tackling Lock-In Problems in Online Reputation: A New Challenge for Competition Law Analysis in the Digital Market	mandiri	mandiri
16	Sih Yuliana Wahyuningtyas	Fakultas Hukum	Competing with Zero Price: How Competition Law Tackles Privacy Issues in Online Communication Services in Indonesia the EU	mandiri	mandiri
17	Sih Yuliana Wahyuningtyas	Fakultas Hukum	Kebijakan dan Hukum Persaingan: Menuju Pasar yang Terintegrasi dan Inovatif dalam Rangka MEA	mandiri	mandiri
18	Sih Yuliana Wahyuningtyas	Fakultas Hukum	Hak Paten dan Hukum Persaingan Usaha dalam Kasus Standard Essential Patent (SEP): Studi di Uni Eropa	mandiri	mandiri
19	Feronica Lidwina Maria S. Hapsari Wijayanti	Fakultas Hukum	Perkembangan Penggunaan Istilah-Istilah Hukum dalam Akta Otentik yang dibuat oleh atau di Hadapan Notaris	Atma Jaya	4,000,000
20	Yanti Fristikawati	Fakultas Hukum	Indonesian Environmental Law Focus on Forest Protection	mandiri	mandiri
21	Daniel Yusmic (FH) Eddie Imanuel D. (FH) Albertus D. Soge (FH) Feronica (FH) Andi Pangeran (Filantropi Ind.) Hamid Abidin (Filantropi Ind.)	Fakultas Hukum	Kajian Kebijakan yang Mendukung dan Tidak Mendukung Keterlibatan dan Peran Serta Filantropi dan Bisnis dalam Mendorong Pencapaian Target SDGs	Atma Jaya	64,350,000
22	Nugroho Adi Pradana Siradj Okta Tisa Windayani	Fakultas Hukum	Persepsi Masyarakat Jakarta atas Peraturan Lalu Lintas Khas Jakarta yang Mempengaruhi Kepatuhan/Pelanggaran Terhadapnya	Atma Jaya	12,700,000

Laporan tahunan LPPM 2017

FAKULTAS TEKNIK					
1	Ronald Sukwadi Agung Nugroho MM Wahyuni Inderawati	Fakultas Teknik	A User Experience Study of E-Commerce Business: A Comparison of B2C and C2C	Atma Jaya	29,375,000
2	Vivi Triyanti A. Adya Pramudita	Fakultas Teknik	Redesain Sensor-Based Reading Head Lamp	Atma Jaya	29,810,000
3	Frederikus Wenehenubun	Fakultas Teknik	Kajian Analitis Pencahayaan Ruang Kerja Sesuai Fungsi Fakultas Teknik Unika Atma Jaya	Atma Jaya	15,190,000
4	Arka Soewono Isdaryanto Iskandar Anton de Fretes	Fakultas Teknik	An Experimental Study on The Influence of Fuel Octane Number on The Performance of Single Cylinder Four-Stroke Engine	Atma Jaya	20,000,000
5	M. Makdin Sinaga Enny Widawati Anton de Fretes Harjadi Gunawan	Fakultas Teknik	Rancang Bangun Hydram Pump dalam Menentukan Efisiensi dengan Variable Debit Aliran Air dan Tinggi Tekan Distribusi Air	Atma Jaya	20,000,000
6	Melisa Mulyadi Budi Kartadinata Yangyang Suprianto Eko Indrawijaya	Fakultas Teknik	Pengaturan Kecepatan pada Mixer Menggunakan Programmable Logic Controller dengan Algoritma Proportional Integral Derivative	Atma Jaya	9,000,000
7	Lydia Sari Theresia Ghozali	Fakultas Teknik	Pengembangan Simulator Transceiver dengan Forward Error Correction Jamak untuk Software Defined Radio	Atma Jaya	12,506,000
8	MM Wahyuni Inderawati Ronald Sukwadi Hotma Antoni	Fakultas Teknik	Evaluasi Penerapan ISO 9001:2008 pada Lembaga Penelitian dan Pengabdian kepada Masyarakat untuk Mendukung Akreditasi Institusi	Atma Jaya	19,050,000
9	Andre Sugioko Trifanus Prabu Hidayat Agustinus Silalahi Maria Goretti YP	Fakultas Teknik	Analisis Pengaruh Penalaran Ilmiah, Minat Bakat, Pengabdian Masyarakat, Pengembangan Kepribadian dan Organisasi Terhadap Prestasi Mahasiswa (Studi Kasus Mahasiswa Teknik Industri UAJ)	Atma Jaya	16,975,000
10	Trifanus PH Andre Sugioko Jordan Adrian	Fakultas Teknik	Analisis Layanan Parkir Sepeda Motor Unika Atma Jaya (Kampus Semanggi)	Atma Jaya	16,975,000
11	Wibawa Prasetya Ivan Goenawan	Fakultas Teknik	Peningkatan Kemampuan Matematika pada Siswa dalam Memecahkan Masalah Geometri Dinamis dengan Menggunakan Integral METRIS	Atma Jaya	17,450,000

Laporan tahunan LPPM 2017

12	Stefani Prima Dias Christine Natalia Benediktus Elnath Adi	Fakultas Teknik	Analisis Kinerja Rantai Pasok Komoditas Kopi Sumatera Utera	Atma Jaya	30,000,000
13	Christine Natalia Stefani Prima Dias Agustinus Silalahi	Fakultas Teknik	Identifikasi dan Analisis Resiko Supply Chain Kopi Sumatera Utara dengan Metode Analytic Network Process	Atma Jaya	30,000,000
14	V Windha M	Fakultas Teknik	Protokol Routing pada Software Define Networking	Atma Jaya	21,520,000
15	Theresia Ghozali Lydia Sari	Fakultas Teknik	Jaringan Virtual Wilayah Lokal Menggunakan Router Mikrotik	Atma Jaya	27,200,000
16	Lukas Marcello Judhandojo Sugiarto Marcos Basril Zulkifli Yacub	Fakultas Teknik	Sensory System Design for Internet of Things and Big Data Analysis	Atma Jaya	20,020,000
17	Ronald Sukwadi MM Wahyuni Inderawati	Fakultas Teknik	Perilaku Konsumen Online Shopping di Indonesia	Atma Jaya	13,450,000
18	V. Budi Kartadinata Melisa Mulyadi Hendy Heryanto Surya	Fakultas Teknik	Rancang Bangun Purwa Rupa Gantry Crane	Atma Jaya	29,800,000
19	Maria Angela Kartawidjaja Sri Mulyanti Andri L. Wanasurya	Fakultas Teknik	Komputasi Paralel untuk Pengolahan Prestasi Akademik Mahasiswa	Atma Jaya	30,716,000
20	Prita DB Riccy K	Fakultas Teknik	Rancang Bangun Body Mobil Listrik dengan Material Komposit Berpenguat Serat Alam	Atma Jaya	8,000,000
FAKULTAS PENDIDIKAN DAN BAHASA					
1	FPB-LTBI: Katharina E. Sukamto, Bambang K.P., FPsi: Eunike Sri Tyas Suci.	FPB	Hibah Penelitian Lintas Bidang 2016, PKBB: Pewarisan bahasa Minang sebagai bahasa ibu di kota metropolitan Jakarta	Atma Jaya	20,000,000
2	Katharina E. Sukamto dan Bambang K.P.	FPB	Dana badan bahasa: Kajian Pola Pikir Pemakaian Bahasa Inggris pada Masyarakat Jakarta	Atma Jaya	41,440,000

Laporan tahunan LPPM 2017

3	FPB_PGSD: Yohanna Claudia Dhian Ariani, FE_Akuntansi: Sri Hapsari Wijayanti, FE_Manajemen: Syarief Darmoyo	FPB	Jakarta in Focus: Sikap bahasa guru sekolah dasar di Jakarta terhadap Bahasa Indonesia ragam tulis baku	Atma Jaya	22,705,000
4	FPB-PGSD: Murniati Agustian dan Ingridwati Kurnia dan FPB_PBI: David Wijaya	FPB	Hibah kompetitif LPPM: Pengembangan komponen system pembelajaran keterampilan dasar mengajar mahasiswa PGSD	Atma Jaya	29,915,000
5	Pricilla Anindyta dan Murniati Agustian	FPB	Penelitian dengan dana Progis: Pengembangan Karakter Melalui Pendidikan Multikultural	Atma Jaya	60,052,500
6	David Widjaja	FPB	Fakultas: The effects of a cognitive linguistics approach on Indonesian EFL Learners' acquisition of the prepositions in, on, and at and transfer of learning	Atma Jaya	4,667,000
7	David Wijaya dan Cindy Carla (NIM: 2012-031- 017)	FPB	Dana mandiri: The relative effects of processing instruction and traditional instruction on Indonesian EFL learners' acquisition of the English plural -s	Mandiri	unknown
8	David Wijaya dan Gabriella Ong (NIM: 2012- 031-001)	FPB	Dana mandiri: Applying a cognitive linguistics approach in the EFL classroom teaching the prepositions in, on, and at	Mandiri	unknown
9	Lanny Hidajat dan Stella Novelina (NIM 2011-031-001)	FPB	Dana mandiri: The effect of L1 transfer on the acquisition of English word order by L2 learners	Mandiri	unknown
10	P.V.Sriyani Wikarta dan Caroline Lisa Setia Wati	FPB	Fakultas: Studi kelayakan pendidikan profesi bimbingan dan konseling	Atma Jaya	7,550,000
11	Maria Claudia Wahyu Trihastuti	FPB	Fakultas: Persepsi Mahasiswa prodi BK terhadap iklim sosial di lingkungan prodi BK	Atma Jaya	5,080,000
12	Henny C. Mamahit dan Yohanes	FPB	Fakultas: Pemetaan kompetensi lulusan BK ditinjau dari pelaksanaan kurikulum Prodi BK	Atma Jaya	7,500,000
13	Laura F.N. Sudarnoto	FPB	Dana mandiri: Faktor-faktor antededen motivasi kerja guru	Atma Jaya	unknown
14	C. Iman Sukmana	FPB	Fakultas: Pluralisme agama di kalangan guru agama Katolik di Jakarta: Kajian atas pandangan dan praksis pluralisme dan penerapannya dalam pendidikan agama Katolik di sekolah	Atma Jaya	5,019,000

Laporan tahunan LPPM 2017

15	Liria Tjahaja dan Yap Fu Lan	FPB	Fakultas: Pembelajaran ASG bagi orang muda Katolik	Atma Jaya	9,455,000
16	M. Francine Avanti Samino	FPB	Fakultas: Hubungan berpikir kreatif dengan kemampuan menulis narasi mahasiswa PGSD	Atma Jaya	5,000,000
17	Clara Ika Sari Budhayanti dan Yohanna Claudia Dhian	FPB	Penelitian mandiri: Pengembangan perangkat pembelajaran terintegrasi pada mata pelajaran bahasa Indonesia dan matematika untuk materi membaca pemahaman dan pemecahan masalah di kelas 3 SD	Atma Jaya	5,000,000
18	Wahyu Pramudita	FPB	Penelitian Mandiri: Pengaruh Penerapan Pekerjaan Rumah (Pr) Secara Online Terhadap Kemampuan Mengaplikasi Pada Mata Kuliah Bahasa Inggris Ii Mahasiswa Pendidikan Dosen Sekolah Dasar (PgSD)	Atma Jaya	3,000,000
19	Laura F. N. Sudarnoto dan Gerda K. Wanei	FPB	Penelitian Mandiri: Penyesuaian Diri Siswa SMP Santa Maria Ditinjau dari Diagnostik Masalah dan Motif Belajar	Atma Jaya	8,000,000

LAMPIRAN 2. Penelitian Lintas Fakultas

NO	NAMA PENELITI	JUDUL	ANGGARAN Rp.	SKIM
1	Ronald Sukwadi	A User Experience Study of E-Commerce Business: A comparison of B2C and C2C	10,375,000	Penelitian kompetitif
2	Vivi Triyanti A. Adya Pramudita	Redesain Sensor-Based Reading Head Lamp	26,810,000	Penelitian kompetitif
3	Tati Barus Anastasia Tatik Hartanti	Penyelamatan Plasma Nutfah Rhizopus spp. Tempe dari Inokulum Tradisional yang Masih Tersisa: Identifikasi dan Karakterisasi Keragaman Genetiknya	34,480,000	Penelitian kompetitif
4	Rory A. Hutagalung Anthon de Fretes	Teknik Pengiriman dan Aklimatisasi Ikan Hias Melalui Pendekatan Kimiawi pada Skala Industri	29,425,000	Penelitian kompetitif
5	Murniati Agustian Inggridwati Kurnia David Wijaya	Pengembangan Komponen Sistem Pembelajaran Keterampilan Dasar Mengajar Mahasiswa PGSD	28,265,000	Penelitian kompetitif
6	Yanti Bibiana Lay Antonius Suwanto	Efikasi Protein Kembang Telang Untuk Pencegahan Diabetes Tipe 2	29,100,000	Penelitian kompetitif
7	Yasinta Ratna Esti Wulandari Anastasia Tatik Hartanti	Regenerasi Murbei Dengan Kombinasi Thidiazuron Menggunakan Eksplan Nodus	30,000,000	Penelitian kompetitif
8	Vivitri Dewi Prasasty Widya Agustinah	Evaluating Designed Epitope Peptide Vaccine for Suppressing Cervical Cancer Disease	37,000,000	Penelitian kompetitif
9	Yogiara Stephanie Stella Magdalena	Aktivitas Antimikrob Beberapa Antimikrob Bahan Alam Terpilih dan Kombinasi dengan Antibiotika Komersial terhadap Methicillin Resistant Staphylococcus aureus Dan Multidrug resistant Gram-Negative Bacteria	52,319,000	Penelitian kompetitif
10	Margaretha Purwanti Yenny Astria Penny Handayani	Uji Coba Modul Pendidikan Seksual pada Anak Usia 10-12 tahun di Jakarta	27,425,000	Penelitian kompetitif
11	Theresia Ghozali Lydia Sari	Jaringan Virtual Wilayah Lokal Menggunakan Router Mikrotik	26,200,000	Penelitian kompetitif
12	Yasinta Soelasih Efendi Erwin Bramana Karnadi	Pengaruh Customer Perceived Value Terhadap Loyalty Melalui Satisfaction Dengan Age, Expense, Dan Education	22,400,000	Penelitian kompetitif

Laporan tahunan LPPM 2017

		Sebagai Moderator: Studi Pada Jasa Kereta Api Eksekutif		
13	Veronica Windha Mahyastuty Lukas	Protokol Routing Pada Software Defined Networking	4,520,000	Penelitian kompetitif
14	Maria Angela K. Widjaja Sri Mulyanti Andri L. Wanasurya	Komputasi Paralel Untuk Pengolahan Prestasi Akademik Mahasiswa	28,211,000	Penelitian kompetitif
15	V. Budi Kartadinata Melisa Mulyadi Hendy Heryanto Surya	Rancang Bangun Purwa Rupa Gantry Crane	29,800,000	Penelitian kompetitif
16	Stefani Prima Dias K Christine Natalia Benediktus Elnath Aldi	Analisis Kinerja Rantai Pasok Komoditas Kopi Sumatera Utara	15,000,000	Penelitian kompetitif
17	Weny Savitry Sembiring Penny Handayani Novita Widiawati Sutantoputri	Gambaran Iklim Sekolah Inklusi (Penelitian Pada Sekolah Dasar Inklusi di Jakarta)	25,375,000	Penelitian kompetitif
18	Christine Wistinindah S.	Gambaran Intensi Menjadi Wirausaha Dan Kompetensi Wirausaha Pada Siswa SMK: Studi Pada Dua SMK di Jakarta	25,222,500	Penelitian kompetitif
19	George Martin Sirait, Nyoman Agus P.Pinia	Analisis Kesenjangan Kompetensi Pekerja Sektor Pariwisata Indonesia Dalam Masyarakat Ekonomi Asean : Survey di Wilayah Bandung	23,950,000	Penelitian kompetitif
20	Surya Tjandra Lamtiur H.Tampubolon Dhevy Setya Wibawa Albertus Soge	Penggunaan Dana Desa Ditinjau dari Aspek Hukum, Sosial dan Budaya Masyarakat di Wilayah Kabupaten Ngada Provinsi NTT	29,500,000	Penelitian kompetitif
21	Yohana Rattrin Hestyanti; George Martin Sirait	Menuju Jakarta Kota Tangguh Bencana Banjir: Studi Lanjutan mengenai kesiapan pemerintah dan masyarakat	24,750,000	Penelitian Jakarta Infocus
22	Sri Hapsari Wijayanti, Yohana Claudia Dhian	Sikap Bahasa Guru Sekolah Dasar terhadap Bahasa Indonesia Ragam Tulis Baku	22,705,000	Penelitian Jakarta Infocus
23	Dr. Surya Tjandra Dr. Alex Seran Albertus Soge, Sh. M.Sc Valens Dumin Sylvania Jushuani Petrus R.Wiyarto	UU No.21/2007 tentang Tindak Pidanan Perdagangan Orang dan Migrasi	29,000,000	Penelitian kompetitif

Laporan tahunan LPPM 2017

24	Nia Sarinastiti Dorien Kartikawangi Yohanes Temaluru	Efektifitas Sosialisasi Pembatalan UU No.7 tahun 2004 Sumber Daya Air	16,000,000	Penelitian kompetitif
25	Agnes Harnadi Yunus Widjaja	Apakah si Mpok Siti Diperlukan? :Studi Kasus Sistem Informasi Bus City Tour Jakarta	7,990,000	Jakarta In Focus
26	Dr. Linda Suryakusuma Prof Yvone Suzy Dr. Yuda Turana dr. Nelly Tina Widjaja,MS dr. Lusiana Gani, M.S dr. Rr. Yosephine Retno,	Hubungan antara aktivitas Pengasuhan Cucu, dan kadar Apo-E dengan tingkat depresi dan fungsi kognitif pada lansia di Pusat Santunan Keluarga Jakarta	30,195,250	Penelitian kompetitif
27	Dr.dr. Soegianto Ali dr. Bryany Titi Santi, M.Epid dr. Stefanie Agustine Prof. Charles Suryadi Dr. Yunita Maslim Dr. Febie Christya, M.Sc dr. Mario Steffanus, M,Biomed dr. Luse dr. Visakha Revana	Dampak Pembangunan Sistem Mass Rapid Transit terhadap Kualitas Udara dan Kesehatan Respirasi Masyarakat Jakarta: Studi Pendahuluan	30,000,000	Penelitian ompetitif
28	1.Yasinta Ratna Esti Wulandari, 2. Anastasia Tatik Hartanti, 3. Agustin Gunawan	Pemanfaatan Limbah Plastik untuk Konsep Urban Farming dengan Pupuk Hayati di Daerah Bogor tahap I . Peneliti Yasinta Ratna Esti Wulandari, Anastasia Tatik Hartanti, Agustin Gunawan	9,965,000	Pengabdian Kompetitif (Urban Farming)
29	Nyoman Agus Perdanaputra Pinia (Prodi Hospitality FIABIKOM)	Kewirausahaan Sosial dan Inovasi Sosial	7,500,000	Service Learning
30	Devi Angrahini Anni Lembana (Prodi Studi Manajemen-FE)	Penerapan Service Learning pada Mata Kuliah Manajemen Pemasaran 1	7,500,000	Service Learning
31	1. Anastasia Tatik Hartanti 2. Yasinta Ratna Esti Wulandari, 3. Agustin Gunawan	Hidroponik Sebagai Sarana untuk Urban Farming di Daerah Bogor	31,293,000	Pengabdian Kompetitif

Laporan tahunan LPPM 2017

32	1. Rory Anthony Hutagalung 2. Suharsono 3. Hotma Anthoni Hutagalung	Pemberdayaan Masyarakat Pesisir Melalui Usaha Kerajinan Berbahan Dasar Kelomang Darat Bercangkang Lukis	23,230,000	Pengabdian Kompetitif
33	Vivi Triyanti , ST. M.Sc	Analisis Utility dan Usability Rain Water Harvesting	18,100,000	Pengabdian Kompetitif
34	Albertus Drepane Soge Clara Ajisuksmo Sih Yuliana Wahyuningtyas Dorien Kartika wangi Laban Eka Jaya	Hak Konstitusional atas Perlindungan Data Pribadi di Media Sosial dalam Kasus Cyberbullying	9,591,500	Pengabdian Kompetitif
35	Anton P.S. Wibowo Clara Ajisuksmo Lidwina Maria B.T. Wulandari	Aspek Hukum dan Psychology KDRT : Pencegahan, Penanganan, dan Perlindungan Korban	9,791,500	Pengabdian Kompetitif
	TOTAL		812,988,750	

LAMPIRAN 3. Penelitian yang didanai oleh DIKTI

No	Jenis Hibah	Nama	Judul Penelitian	Ket	ANGGARAN (Rp)
1	Hibah Disertasi Doktor	Listya Utami Karmawan	Analisis Transkriptomik Sistem Resistensi Terinduksi Pada Tanaman Pisang Yang Dipicu Oleh Bakteri Endofit Untuk Mengatasi Penyakit Layu Fusarium	Baru	47,500,000
2	Hibah Disertasi Doktor	Natalia Yeti Puspita	Peranan Asean Dalam Penanggulangan Bencana Alam Di Kawasan Asia Tenggara	Baru	43,800,000
3	Hibah Bersaing	Augustina Asih Rumanti	Pengembangan Model Transfer Tacit Knowledge Dalam Organisasi	Lanjutan (Tahun 2)	50,000,000
4	Hibah Bersaing	Sylvia Diana Br Purba	Studi Tentang Work Life Conflict Dan Quality Of Life Pada Pekerja Wanita Di Industri Manufaktur (Studi Kasus Untuk Wilayah Jabotabek Dan Kodya Batam)	Lanjutan (Tahun 2)	50,000,000
5	Hibah Penelitian Kompetensi	Yanti	Efikasi Dan Formulasi Fraksi Bioaktif Kurkumin Dalam Modulasi Ekspresi Biomarka Sitokin Dan Stres Oksidatif Yang Berkorelasi Dengan Aterosklerosis Untuk Strategi Alternatif Ateroterapi	Lanjutan (Tahun 3)	112,000,000
6	Hibah Bersaing	Weny Savitry Sembiring Pandia	Pengembangan Pendidikan Inklusi Melalui Iklim Sekolah Yang Positif (Studi Pada SMA/SMK Inklusi Di Indonesia)	Lanjutan (Tahun 2)	50,000,000
7	Hibah Penelitian Kompetensi	Diana Elizabeth Waturangi	Purifikasi Dan Produksi Metabolit Bioaktif Aktinomisetes Sebagai Alternatif Inhibitor Biofilm Vibrio Cholerae	Lanjutan (Tahun 3)	110,000,000
8	Hibah Bersaing	Sandra Octaviani B.W	Pemodelan Sistem Monitoring Keberadaan Bus Kota Di Jakarta Berbasis RFID Dalam Wireless Sensor Networks (WSN)	Baru	50,000,000
9	Hibah Bersaing	Aloysius Adya Pramudita	Pengembangan Aplikasi GPR Untuk Ekstraksi Informasi Kandungan Air Pada Tanah	Baru	50,000,000
10	Hibah Bersaing	Rory Anthony Hutagalung	Teknologi Pemeliharaan Kelomang Stroberi (Coenobita Perlatas) Di Habitat Artifisial	Baru	50,000,000
11	Hibah Bersaing	Theresia Dwinita Laksmi Dewi	Iklan Bertema Konservasi Lingkungan Alam Antropomorfik: Pengaruhnya Pada Sikap Terhadap Merek, Dan Keinginan Untuk Memberikan Donasi	Baru	50,000,000
12	IBM (Ipteks Bagi Masyarakat)	Wibawa Prasetya	Pendampingan Usaha Kripik Singkong di Desa Ponggang Guna Meningkatkan Volume Penjualan Produk	Baru	30,000,000

Lampiran 4. Penelitian dengan Dana dari Lembaga lain di luar DIKTI

NO	Nama Penelitian	Sponsor	USD	Rp.
1.	Pengobatan ARV Dini pada Pengguna Narkoba Suntik dengan HIV di Indonesia (Hati – Project).	Kirby Institute-Australia	USD 120.000	Rp1,560,000,000
2.	Jasa Studi Kualitatif Dampak Pembubaran Lokalisasi di 4 Kota (Jakarta, Bandung, Surabaya & Jayapura)	KPAN	Rp.343.250.000	Rp.343.250.000
3.	Preparation Phase of the Integrated Biological and Behavioral Survey on HIV Transmission among Methamphetamine Users in Indonesia	Mainline	Rp.89.250.000	Rp.89.250.000
4.	Operation Research on Feasibility and Acceptability of HIV Transmission among Meth Users in Jakarta	Mainline	Rp.160.200.000	Rp.160.200.000
5.	Pemanfaatan Media Sosial dalam Advokasi Kebijakan yang Dilakukan oleh OMS HIV di Indonesia	KSI	Rp.125.675.450	Rp.125.675.450
6	Pengembangan dan Pengolahan Data Berbasis Layanan, Pemetaan Hotspot di DKI menjadi Data Geo-Spatial dan Data Kebijakan yang Informatif	UIC & KPAP DKI	Rp. 80.000.000	Rp. 80.000.000
7.	Penelitian Operasional Penguatan Pelayanan Deteksi Dini pada Bayi dan Balita Dalam Rangka Program Pencegahan Penularan HIV dari Ibu ke Anak (PPIA) di DKI Jakarta	Kemenkes	Rp.253.225.000	Rp.253.225.000
8.	Perform Services in Respects of Support Ministry of Health to Develop Intervention on The Prevention of HIV Among Intimate Partner Transmission	UNFPA Indonesia Co	Rp. 371.080.000	Rp. 371.080.000
9.	Communications for Social Change : Empowering Community Organizations to Conduct High Impact Communications Through Social Media and Video Stories	Rappler-TSF IPPF (UNAIDS)	USD 16.900	Rp219,700,000
10	Food Safety (Healthy Market in Indonesia a case study of Jakarta Rapid assessment in policy and program Assessment of Policy, Programme and Regulation on Food Safety at Different Food Outlets in Jakarta	WHO	USD 9.231	Rp120,003,000
11	Entry Data Penelitian : Australia's Education Partnership With Indonesia "PAF Survey Data Entry Service"	PAF SURFEY - AEPI CARDNO		Rp 57,142,857.00
12	Penelitian : Evaluation Penjaringan Area Development Program (ADP)	Wahana Visi Indonesia (WVI)		Rp 200,046,694.00

Laporan tahunan LPPM 2017

13	Penelitian : Evaluation Cilincing Area Development Program (ADP)	Wahana Visi Indonesia (WVI)		Rp 203,498,735.00
14	Research On Industrial Relation and Social Dialogue In The Selected H & M Suppliers	PULS TRADING Far EAST LIMITED		Rp 162,663,340.00
15	Peningkatan Kapasitas (Capacity Building) Meneliti di Lingkup Misionaris Keluarga Kudus - Provinsi Kalimantan	Unika Atma Jaya (PKPM)		Rp 30,000,000.00
16	Evaluasi 100 Tahun Persekolahan Katolik Nyarumkop	Keuskupan Agung Pontianak		Rp 19,250,000.00
17	Fasilitator penelitian scenario planing Yayasan Prayoga, dalam bentuk perencanaan penelitian dan penelitian kualitatif kerjasama PKPM Unika Atma Jaya dengan Yayasan Prayoga dan Keuskupan Padang, Sumatera Barat pada tanggal 17 s.d 22 Nopember 2016	Yayasan Prayoga		Rp 22,000,000.00
	TOTAL Rp.			Rp .2,594,304,626

LEMBAGA PENELITIAN DAN PENGABDIAN KEPADA MASYARAKAT
UNIVERSITAS KATOLIK INDONESIA ATMA JAYA
JL. JENDERAL SUDIRMAN 51, JAKARTA 12930
TELP. (+62 21) 5703306 PES. 139
FAX. (+62 21) 5727461
E-MAIL: ippm@atmajaya.ac.id

ISBN 978-602-5526-28-6

